京城日報
夕刊
八月十三日（月）

帝國政府の所信貫徹 南北妥協を遂に中止

學良氏大勢を覺りて 政府筋にも喜色漲る

【東京電報】奉天の南北妥協問題は一時我政府に於て憂慮すべき事態を生ずるにあらずやも知れずとの觀が濃厚であつたが奉天政府の立場として到底日本の意向を無視するを得ず又その背後における南方との妥協に於ても奉天政府としておいそれと南方の治下に立つあたはざる事情あり即ち張學良としては此間の關係を熟考したる結果暫くは現狀維持に決せるもの、如く學良は十二日林男の申出に先立ち暫く形勢を觀望し大體右の旨を回避するところあつたことは我外務省にも報告があつた、右の結果非常なる曲折を極めた問題もここにまづ一段落を告げ、南方政府の斷乎たる所信が遂に貫徹せられたものとして政府筋においても喜色滿々たるものがある、但し政府はこれをもつて問題が永久に解決せりとは、もとより思はず畢竟本問題は一時的解決でおそらく奉天政府は本問題をもつて南方政府と日本との兩者に對する外交上の一段の切札として利用すべしと信じてゐる

日本は有効な手段をとる

妥協を打切つてこそ安泰 わが外務側の觀測

【東京電報】張學良の南北妥協打切りに關する通告については外務當局には未だ正式の公報はないが外務當局のみるところは左の如くである

東三省が妥協を打切ることになれば當然南方と對立の形をとることになるであらうが日本としてはその立場上必要ありと認められる限りにおて、凡ゆる援助を惜まないし萬一武力に依る衝突が起つた場合もその結果が東三省の治安に影響を及ぼす如き場合は、我日本政府のなしたる警告の趣旨に基き、何時にても有効適切なる手段を採ることを辭するものではない、又財政上の問題についても今後奉天派の整理、省內の財政整理等のために資金を必要とする如き場合にも合法的のもの　あれば政府直接なさずとも、經濟的の見地から何等かの方法で適宜の援助を與ふべく政府としては充分の考慮を拂ふこととなるべく妥協を打切つても奉天派の立場は充分安全なるを得べく東三省の保境安民はこれに依つて始めて達成せらるゝであらう

國民黨の內部に 早くも分裂の危機

馮玉祥氏も病氣と稱して 內訌に愛想づかし

【南京十二日發】十一日夜全體會議を終へるや蔣介石は午後九時の列車にて湯山に、宋子文等と共に杭州へ引揚げ海に向つた一方、馮玉祥は黨內の紛糾に愛想をつかし病氣と稱し離京の由も入つてゐる

見て南京を去らんとするものゝ如く、今や全體會議は續開さるゝと雖も黨內の不平派は益々擴大し、黨の危機はますます接近するであらうと見られてゐる

不平組も出て 會議もめる

蔣介石氏らは必死となつて慰撫

【南京十二日發】第五次全體會議は委員側に不平派續出し將に決裂に瀕したが蔣介石李濟深等は極力慰撫し委員の退京を見たるは蔣介石一派の運動である、が、今こゝで會議を中止すれば全體會議は分裂し延會となるおそれあるため、取敢ず會議だけは續行して會議中に兩派の鬪爭を調和せしめる事に決した、よつて十一日は會議に

わたり議式的會議を繼き比較的議事を進めざる事につき討議した

不安は更に擴大

結局左派の勝利の形

【南京十二日發】南京派は昨年の共產黨事件以來現在の監察委員に不平を懷きつゝあつた事とて、反對

三案を可決す

全體會議の第二日

【南京十二日發】全體會議第二日は十一日午前八時開會蔣介石議長となり左の四案を討議した

一、革命理論統一案

蔣介石より提案理由を說明し協議の結果審查委員會で指名した中央執行委員、數名で組織する審查委員會を組織し研究の結果を後日の本會議に附するに決定

二、民衆運動案（審議未了）

三、革命青年の養成及救濟案

四、國民黨の政治軍、執行の案

審查委員會に附議し政治報告に移り午後三時閉會左記三案を可決した

一、訓政時期約法頒布案

二、訓政時期中立法、行政、司法、監察、考試の五院新設立案

三、各種委員部と政府との關係規程案

なほ政治分會取消案も上程する筈であつたが不平派の全體會議分裂のおそれ濃厚なるため自然蔣介石はこれが上程を無期延期した

南京を去り離を見せず全體會議を中心とする今回の會議では今のところ不平派の勝利に歸した形となり、各地政治分會により勢力を維持せるものは今後如何なる態度をとるか全體會議の不安は今や益々擴大されんとする狀態にある

全國交通會議開く

【南京十二日發】全國交通會議は十一日開會交通部長以下十一部の審查會を設け議案を審查せしめる事に決定した

明十四日 午後四時半から京城球場で

東大對鐵道大野球戰

意氣と熱との大接戰豫想さる

主催 京城日報社

關稅條約改訂で 英支間に近く商議開始

南京事件解決文書に則り 既に委員も任命す

【北京十二日發】十三日發表される英支南京事件解決交換文書の中心問題たる關稅條約改訂については次ぎの一項が挿入されてゐると確聞する

條約改訂問題と南京事件とは何等密接なる關係はないが、英國は適當なる時機に於て友好的精神を以て條約改訂交渉を開始すべし

右は米支關稅條約とほゞ同樣なものであるが字句はやゝ支那側に有利と見られてゐる、なほ南京事件についてはかゝる事態を發生せしめたことを遺憾とすと述べ、その責任が支那にあることを表示してゐる

ヒユーレツト氏を任命

【北京十二日發】英國は南京事件解決交換文書に基づいて英支條約改訂の第一步として即時關稅條約改訂に着手するため在上海ヒユーレツト氏を南京總領事に任命し王正廷と改訂商議を開始するに決した

條約交渉は 中止の外なし

矢田上海總領事と 王外交部長の會見

【上海十二日發】矢田總領事は十二日午前十時王外交部長を私邸に訪問し、約一時間半にわたり會見した、王氏は矢田總領事に對し日本の東三省に對する要望中止勸告問題につき『日本があくまで東三省に干渉するなら滿洲問題の解決條約改訂問題の交渉は暫く中止の外なし』と抗議的態度を示したが矢田總領事は『干渉』はない

旨答へたが右は日本の東三省における特殊權益保護のため警告したにすぎぬ」と說明し更に條約問題につき支那側の誠意を促めたるところ支那側の誠意をもつて事態を緩和し『抗議の意』をもつて平和的交渉をほしいと述べた由である、なほ矢田總領事は來る十七日上海發三週間の豫定で歸朝し政府の意見を

白耳義全權 海路南京へ

【北京十二日發】ベルギー代理公使は十一日朝天津より海路南京に向つた、南京到着後直にベルギー全權として王正廷氏との間に條約改訂の商議を開始することとなつてゐる

內田全權 奉天を出發

【奉天十二日發】渡歐の途にある內田伯は五時奉天まで出迎へた林男と東三省の對策につき協議し東三省の態度及び赤化防止對策につき打合せをなす豫定である

二次覺書の內容如何で 日支條約改訂は望みなし

こゝ數日間の推移が重大 芳澤公使決意を表明

【北京十一日發】芳澤公使は十一日左の重要なる決意を表明した

近く帝國政府の條約廢棄通告に對する國民政府の第二次覺書が發送される由であるが、これを通覽した上更に國民政府の他の諸國に對する條約廢棄の主張が如何に處理されるかの二點を見究めた上政府と協議をなし我國の態度を決するつもりである國民政府の第二次覺書の內容は頗る強硬の如く傳へられるが、果して然らば日支兩國の條約改訂問題の結果に對しては望みを繫ぐこと困難に思はれ且或は不可能のやうに見られる、何れにしても我國は中に國民政府の第二次覺書の內容も判り他の諸國に對する國民政府の條約廢棄主張の處理及び第五次全體會議の落着くさきも判るからその後に於て日本側の最後の肚も決るであらう、この數日の間問題の推移は非常に重大である

各國の公使續々南下す

【北京十二日發】フランス、イタリー、ベルギー、ポルトガル、スペイン、デンマーク各國公使および代理公使は續々南下し、國民政府と條約改訂交渉に着手しやうとしてゐる、尤も若くはこれが準備的折衝にあたるべき形勢となつた、即ち右諸國が條約廢棄臨時辦法適用には反對なるも條約改訂には應ずる旨を答へてゐるに對し國民政府から臨時辦法即時適用をなさざる意志を表示して條約改訂のため速かに南下せられんことを要求したものである、日本の第二次覺書が發表前にとつた態度と同一の態度を持つとすれば、日支間條約問題も案外順調に片つき易い形勢となりしは最近にまで國民政府の條約廢棄にまで王正廷氏に交渉を受けた形勢にあつたのが二次覺書で以後改訂に至るであらう

減兵する 南參謀次長歸る

【門司電報】南參謀次長は奉天より滿洲の重要使命を帶び熊本、福岡方面を經て山口地方に出張したが

今回の實情調査で滿洲軍は愈々減兵を決行しても差支ないと見たから來る十五日の首腦部會議に提案して減兵する筈で兵員は六師團凡そ六千名程度である

建川少將談話（旨）

【東京電報】參謀本部第二部長建川少將は二十日午後一時より昭和會館に於て第三回を開き有田アジア局長より支那狀況を聽取するはず

學良氏は暫く引籠る

【東京電報】その筋着電によると張學良氏は南北妥協中止により張學良氏は病氣と稱して一時衛に引こもるべく一方楊宇霆氏は總參謀長、常蔭槐氏の東三省は保安委員會において一時收拾するものと見られてゐる

鈴木氏首相と會見

【東京電報】田中首相は十三日午前十時半鈴木喜三郎氏を官邸に招き

四氏正式に脫黨

【東京電報】民政黨の福井縣支部長竹越與三郎、佐藤庫之丞、井上貞夫の四氏は十二日正式に民政黨本部まで脫黨屆を提出した

去就不明組が 相當にある

留黨と脫黨勸誘の 板ばさみとなつて

【東京電報】民政黨福本黨派の脫黨組小泉三太、岡田惣治、中村啓次郎、櫻田幸雄氏等は十三日午後五時から協議會を開き全部の署名を得て床次氏と脫黨を共にし得ざる理由を述べて脫黨聲明を發するはずであるが、脫黨組が凡ゆる手段を以て去就不明の福本派議員を勸誘しつゝあるため、右聲明書につき留黨組幹部が脫黨を要求せるに對し態度の回答を出し難いでゐる者が相當多く、岡谷五兵衛、瀧田愛一郎、井坂豊光、原田佐之治氏等はなほ去就不明と見られてゐる

運動不振の挽回に 無產戰線を統一

社民黨の有力者も加つて 極秘裡の會見進む

地方戰線より飛躍し十九日午前七時入京の筈である一部の新黨結成に行はれた第二次の會合が極秘裡に行はれた人士の會合が極秘裡に行はれた

【東京電報】政府の左翼分子に對する壓迫及び各派一致の結成促進が更に內部的闘爭の結果無產政黨の合同は極度の沈滯を示しており、これに對し各無產政黨は何れもこの沈滯を打破すべく苦慮してゐるが意見が各方面にまとまりたい向きもあつて來た、現に最近西東兩地において無產政黨の一部幹部の間に有力な政黨の全國合同には反對をとなへて來た社會民衆黨の有力者も參加して合同問題に關する意見の交換が行はれてゐるのであつて、第二回の會合も近く行はれるであらうが、その成り行きは注目すべきものがある

新黨參加に 贊否兩論

鹿兒島組の態度決せず

【東京電報】床次氏の新黨樹立に對する態度を決し兼ねてゐる鹿兒島選出民政黨代議士團は、十二日午後六時から日比谷公園松本樓に會合意見交換をなしたが贊否兩論に分れ何等決定せず十時散會した

田崎氏新黨參加か

【東京電報】京都府選出代議士田崎信藏氏は床次氏の新俱樂部（床次田崎氏ら）新黨準備俱樂部に參加の意向を表明してゐるが十日午後三時武藤山治氏を帝國ホテルに訪問し右につき懇談した

林男十四日朝入城

內田伯を送つて大連に赴いた林男は十四日朝九時四十分京城驛着列車で入城し南大門に出迎への途にある總督府等と會見し午後七時同官邸における晚餐會に招待を受け同夜十時發列車で歸東する

會

龍山署長並に同署出入記者團は田ノ上警部、荒木警部補、內尾部長の榮轉送別會並に千葉警部の歡迎會を十二日午後七時から松葉で開催した

人

◇金憲基氏（平北商業課長）十三日入城、旅館へ滯在

◇秋山（總督府水產課）（十日から二週間の豫定で濟州島へ

◇横田事務官（本府專賣局）十二日北

◇地方課長より榮轉し十九日午前七時赴任の筈

◇高田邦彥氏（元山商業學校長）十二日午後七時十五分發列車で入城

◇佐々木秀一氏（文學博士東京高師教授）

◇朴裕錫氏（黃海道知事）

▲八巻睿德氏（黃海道土木課長）

▲村井貞三氏（新義州王子製紙技師）備前屋へ

◇深堀方氏（全州專賣支局庶務課長）十四日午前七時半の列車にて家族同伴出　赴任

◇髙橋千代治氏（京城專賣支局庶務課長）十三日夕家族同伴著任

◇増川濟吉氏（成興殖銀支店長）十二日午後六時入京城ホテルへ

無私めがね

◇妥協か、非妥協か、楊將の斷硬の方から離解せよと東北中將の語つたのには味がある。

◇田中外相の大言壯語は單なる鬼、と民政の輕蔑。オイ君何だと。

◇改訂には應ずるが、改訂までは臨時辦法で行から、とあるので臨時辦法が手持ち無沙汰でひるねをしてゐる。

◇金剛山には內もあれば外もあり表があつて裏がある。それをマクマレー公使は見に來るのであらう。

◇對支四五ドル八分の一のアメリカの對支感情ここに反射すと。あきれたるかな。

あすの天氣（14）

强い南風は琉球列島東にあつて北へ進んで居る久しく北海道方面にあつた高氣壓は稍々高い朝鮮は曇り其他は天氣が良い明日は風が變つて曇り勝となる

豫報	曇一時晴
十三日	正午	三〇・八度
十二日	最低	二一・六度

仁川滿潮時（八月十四日）
午前四時十五分
午後四時三十分

小兒良藥

ヒヤ奇應丸

中暑と小兒病の手當

抵抗力の弱い小兒の全器能は寒中よりも酷暑に負け易く特に晝夜氣溫の變化から一寸したお母さんの注意の隙に病を起しますから少しも油斷がなりません

腹卷をさせ
完全なナイトドレスを着せて寢かす事を忘れてはなりませんが萬一夜中突然

ヒキツケたり
原因不明の發熱で苦しむやうな時は何を措いてもお手近な樋屋奇應丸を服して經過を見て下さい叉

吐乳や青便
不消化便でグツ〳〵があつたり食物がそのまゝ出る時は單に胃腸の障害のみでなく全身病の場合にもかうした症狀を現はしますから注意せねばなりませんが殊に

中暑の症狀
として注意すべきは夜泣をして急に熱高く何となく寢苦しく全身ぐつたりと倦さうにした時がそれです水藥などで冷す前に樋屋奇應丸を是非お服ませ下さい必らず熱も下り泣き止み樂さうにすやすや眠ります樋屋奇應丸は

小粒でも凡てが强心鎭靜等高貴藥の結晶ですから萬一の應急手當には勿論生來腺病兒の體質改造藥として意外の好結果を齎します

◎近來ニセモノが續出しますからお需めの節は樋屋印を

茶色のフクロに御注意下さい

◎猶ほ目下小兒下痢腹痛の場合には急性と慢性を問はず小兒科專門藥樋屋金治小粒一道丸をお用ひ下さい

藥價
二十錢　三十錢　五十錢
一圓　二圓　三圓　五圓
十圓　徳用包　一圓

カンムシ、ホシ、キツケ
ヒキツケ、ヨナキ
チ、アマシ、消化不良、ネビエ
ホウソウ、下痢

大阪天滿　樋屋合資會社　總本舖　電話長大阪二二六〇

大波瀾を演じて東大遞信を屠る
11—9
ＰＨ東の痛打に遞信惜くも敗る

本社主催、東京帝大野球部の京城における第二日對遞信戰は十二日午後三時から京城球場で擧行した。空はくまなく晴れてヂリヂリと油汗を流す暑さにもめげず、遞信が東大に對するに、投手戰の熱戰をもつて鳴る遞信軍との大接戰を豫想したファンは、日曜日ではあり、早くよりスタンドにつめかけた。定刻午後三時十分試合の拍手裡に長谷我部（球）神の川、熊谷（塁）三氏審判の下に、遞信先攻で開始したが、遞信は東大の好投を極めた金田をプレートに送り、東大は主戰投手服部をマウンドに送した

東 ０００２３００６
　 一二三四五六七八九　9—11
遞 ３１００５０００

一回（遞信）二死後二木二塁小飛球のハンプルに生きて二盗し岡崎遊撃ゴロ失に生きて二木一擧生還つゞいて平島遊撃左を抜くクリーンヒットに岡崎を三進せしめて二盗、前原の左前直球打に、岡崎、平島並んで還る、小林三振に代つたが劈頭の三點に意氣昂る▲（東大）土井の遊撃安打を野手好捕したが一塁に高投して一擧二塁を許し小林四球を貰つたが後援なし（遞三、東ゼロ）

二回（遞信）一死後金田二塁ゴロ悪投に生きて二進、佐竹の二塁ゴロに三進、淺野の遊撃ゴロ一塁失に生還、一點を加へて淺野一、二間に挾殺さる。▲（東大）三者三振（遞一、東ゼロ）

三回（遞信）三者凡退▲（東大）増澤ピーゴロ一塁失に生きたが土井遊撃ゴロに封殺、土井二盗後小林四球、野本また四球に出で、滿塁となつたが三島の三塁ゴロに土井本塁のスタートおくれてさされて止む（兩軍ゼロ）

四回（遞信）三者凡退▲（東大）内田四球に出て山田の三遊間安打に送られ服部また四球に滿塁となり増澤三振後投手ボークに内田生還山田、服部二、三進、土井の三塁ゴロに山田生還一點を加へして小林の遊撃ゴロに終る（遞ゼロ、東二）

五回 この回は兩軍ともに破碇を極めたインニングである（遞信）一死後佐竹一塁左を抜く安打に二盗四球、二塁小飛球後二木三塁線に飛球をあげれば左翼手三塁手衝突して落球して生かし佐竹生還岡崎左翼失につゞく一塁悪投に三塁をうばつて岡崎と併生還平島死球を利して岡崎と併盗して更に塁を加へ前原三塁失につゞく悪投に二進三塁手また悪投して三塁を許し平島生還捕手逸球に前原生還小林二塁小飛球に終つたが

一擧五點を加ふ▲（東大）野本中堅越の三塁打に生きて三島また三塁ゴロ一塁失に生きて二盗、田村三振に内田の三遊間安打に野本、三島生還、山田の左前直球安打を左翼手悪投して捕手また悪投し混亂を極めて内田をかへし山田そのまゝ三進服部のピーゴロに山田さゝれ、服部二盗を誤まりて終る（遞五、東三）

六回 兩軍三者凡退

七回 兩軍無為

八回（遞信）平島三塁安打に出て前原中堅飛球に平島出すぎて併殺さる小林死球に出て田中三遊間安打につゞいたが小林無暴な三盗に休す▲（東大）山田遊撃ゴロ失に生きて遊撃の右前安打つゞけば増澤のピーゴロを投手ハンプルして無死滿塁とし東大最後のチャンス來るかくて土井二―三までガン〳〵つて四球に送られて山田生還小林一塁よりの二塁ゴロを塁手よくとつて小林をさしたが遊撃生還野本また四球を奪つて滿塁となる三島の遊撃ゴロで野本二塁に刺殺されたが増澤生還ベンチは田村を退けて **ピンチヒッター1に東を送れば 東第一球を大きくスウイングして中右間に二塁打し土井、三島一しよに還る** 内田また遊撃ゴロ一塁失に生き、山田遊撃を襲つてその悪投に出て東生還、遂に三振に代つたが東の一擊よく頽勢をばん回し **遂に二點勝をち越す** に至る（遞信ゼロ、東六）

九回（遞信）最後の征服につたが三者凡退して遂に十一對九で東大かつ閉戰五時卅五分

大東：土井（遊）小林（三）野本（中）三島（左）田村（右）東（一）内田（二）山田（捕）服部（投）増澤（投）藤澤（球）
打數36 安打8 二打1 三打1 盗塁1 三振8 四死8 失策10

遞信（先）：佐竹（二）淺野（遊）二木（捕）岡崎（投）平島（左）前原（右）小林（三）滿水（中）田中（中）金田（一投）
打數36 安打4 二打0 三打0 盗塁5 三振3 四死2 失策9

時間二時二十五分

備考 捕手逸球増澤一三回投手金田、一塁手岡崎と代り八回一塁金田投手岡崎と入れ代る八回右翼手田村に代へ東出て一塁へ一塁山田右翼手へ

戰蹟 東大の苦戰はバントの活用をなさず▲定石を知つて兩翼の策をとらなかつたにある▲失策は兩軍互に多く、京城では珍しかつたが、暑氣殊の外きびしかつたのも原因したら▲東大は前日尚疲勞去らなかつた所へ京電のために大痛棒を加へられて一醒したかの感あり▲殊に三塁手の逝剛と服部、遠藤兩投手の好投は賞するに餘りある▲八回の最後のチャンスにピンチヒッター東の一擊は、鬪氣をさますに充分なるものあり一擊よく形勢を逆轉せしめた事は、東大としては喜びに堪へず▲遞信としてはあきらめられなかつたら▲東大の彈力性はこゝらにもみられるだけに一日休養した十四日の對鐵道戰は深甚な興味があらう▲東大チームはそののちに批評さるべきではあるまいか

興味は繋る最後の一戰
對鐵道戰は明日 午後四時半から

京電に敗れて再び起つた東京帝大は、十二日大激戰を演じて十一對九で遞信側を屈り氣勢を揚げして漸くその實力を發揮し出したが十三日一日を休養して、いよ〳〵明十四日午後四時半から京城球場で京城における最後の一戰たる鐵道軍戰を行ふ事になつた。打撃の名手東、野本の活躍を初め、鐵球無比の鐵道服部の兩投手を擁して東大は掉尾の祕策をこらしてゐるに對し外來チームに强い鐵道はその强打と老巧さをもつて陣をしかうとしてゐるから、こゝにもまた波瀾入の決戰が行はれ、ファンをして手に汗せしめずにはおかない事だらうと豫想されてゐる

五回裏の亂戰 五回裏に野本の中堅越三塁打に續いた東大三島また遊失につゞいて捕手の三塁悪投に野手猛投

6—5 京中一勝す
對敦賀商業戰

全國中等學校野球大會に於ける京城中學對、敦賀商業の勝敗は前回の大通商業對甲陽中學の接戰のあとをうけ豫定時間より一時間遅れ『午後一時』柳田球審橋本、他川塁審京、先攻にて開戰し觀衆無慮十萬

敦賀 ０００００２１２　5
　　 一二三四五六七八九
京中 ００２４００００　6

▲二回（京城）鈴木三振兒山三個田原の一個を遊撃手ハンプルして生く淺野一、二間安打の遊撃で審判三塁に封殺（敦賀）小林投前船田二個橋本三振（兩軍ゼロ）

▲二回（京城）井上右飛小川遊個山根四球を得たるも竹屋二個（敦賀、佐山の三個バウンド高く三塁頭上を抜くと見えしが小川よく飛び上りて一塁にさす精硬投手頭上を抜きし大井の投個で二者併殺、兩軍ゼロ）

▲三回（京城）鈴木左翼頭上を抜きて大本塁打を放ち最初の一點を得兒山山原三振竹屋左手に死球を受けて出で鬪一、二間に安打井上二塁背後にテキサスして竹屋生還井上二盗を企てゝ刺さる（敦賀）西川投個栗出三振洲崎一個投手鮮なコントロールで三者輕くかたずけられる（京一敦〇）

▲四回（京中）小川三個山根四球竹屋の二個に山根二塁に封殺鈴木三遊間を抜きて出で兒山の中堅安打に竹屋生還走者三塁による田原の右翼安打に田原も生還京中猛打を奪中して此の回に四點を獲く得兩三振（敦賀）小林左飛船田右飛橋本一個（京四敦〇）

▲五回（京城）井上三振小川投個山根遊球に勸めて四球を得たるも竹屋一個（敦賀）佐田四球賭の遊個で佐田二塁に封殺大井中飛西川三個（兩軍〇）

▲六回（京中）鈴木三飛小山中飛田原三振（敦賀）栗田三個洲崎三振小林四球船田投個（兩軍〇）

▲七回（京中）湯野三振せるも捕手の邊球に生き佐の二個で二塁に封殺され鬪一塁に高投し鬪三塁による井上小川三振（敦賀）橋本三個落球に生き佐田の遊個を兒山ハンプルして一、二塁後に飛球を揚げて得られしも大井の二塁安打に橋本生還佐田三塁に退り大井二盗西川遊個して佐田生還栗田二塁ゴロで（京〇敦二）

▲八回（京中）三者三振（敦賀）洲崎三振小林左中間に三塁打し船田の二個に小林生還橋本三遊間安打二盗せしも佐田三個（京〇敦一）

▲九回（京中）兒山投前田原投個淺野四球を得たるも鬪中飛かくて（敦賀）最後の攻撃に入りて大勢を挽回すべく猪股三塁を强襲してその失に生き猪股二、二間の挾まれたが西川の遊球に大井二塁に暴投して生き猪股生還西川の遊個に大井三塁に栗出の三個失に大井も還りあはや勝敗の位置を顚倒せんとせしが洲崎自重し小林を三振に打取り敦賀軍六對五にて敗る

敦賀：林田 本田 額 井 川 田 崎 小船 橋 佐 猪 大西 栗 洲
打數35 安打5

京中：木 山 原 野 鬪 上 川 根 屋 鈴 兒 田 淺 井 小 山 竹
打數36 安打7

3—2 松商勝つ
廣陵惜敗

【大阪電話】朝日新聞主催全國中等學校野球戰第二日廣陵中學對松本商は十三日午前九時廣陵先攻で開始結果三A對二で松本商勝つ、閉戰十一時二十分

廣陵 １０００１００００　2
　　 一二三四五六七八九
松本 ０１０２０００００　3

釜鐵優勝す
慶南豫選終る 6—2

【釜山特電】本社主催全鮮野球爭霸戰慶南豫選決勝釜山鐵道對釜山俱樂部戰は、十二日午後三時半より釜山公設球場で、鐵道先攻で開始六對二鐵道勝つ、閉戰五時十五分

日糖優勝す
西鮮豫選終る 5—3

【平壤特電】本社主催全鮮野球爭霸戰西鮮豫選日糖軍對鐵道工の決戰は、十二日午後四時十五分から平壤公設グラウンドで、鐵道工の先攻で開始熱戰力戰五對三日糖軍勝つ、閉戰六時四十分

6—3 鹿兒島勝つ
對早實戰

【大阪十二日發電】早稻田實業對鹿兒島商業戰は十二日午後三時四十分早實先攻に開始六A對三にて鹿兒島商業勝つ閉戰五時五十分

鹿兒島 １５００００００　6
　　　 一二三四五六七八九
早實 ２０００１０００　3

馬術競技

【アムステルダム十二日發電】十二日障碍物飛越（馬術個人競技成績）は左の如くチエッコのフエンツラ優勝し我が城戸少佐はスタートに失敗し吉田大尉が失脚した

一 フエンツラ（チエッコ）
二 ベルタ（フランス）
三 コーンスイス
四 グツオースキ（ポーランド）
五 モソレス（スイス）
六 ファンセン（スエーデン）

十二日の障碍物飛越團體競技の成績左の如し（日本不參加）

一 スペイン
二 ホーランド
三 スエーデン
四 イタリー
五 フランス
六 ホルトガル

十四日間に亙る大競技の幕閉づ
第九回世界オリムピック
十二日夕閉會式

【アムステルダム十一日發電】世界四十六ヶ國の精鋭を集め二週間に亙る壯觀な水陸競技に世界の眼鏡の中心となつた第九回國際オリムピック大會もいよ〳〵十二日午後二時の閉幕となつた午後四時スタディアムで閉會式を行ひ大降旗式を擧げ各國選手は四年後ロスアンゼルスに開かるべき第十次オリムピック大會に華麗の活躍を期し既に歸途につくはずである各國選手および觀客等はすでにこゝ二三日來相ついで歸帆し日本選手は昨日および本日二隊に分れてロンドンおよびパリーに發つた

朝鮮水電の發電所全燒す
原因は漏電のため 工事上の大打擊

【咸興特電】咸鏡南道新興郡東上面所在の朝鮮水電工事用八百瓩の水力發電所十二日午前三時三十分漏電のため失火、建物、機械類共全焼した、損害取調べ中であるがたゞさへ動力不足の折柄とてこれによる工事の遲延は著しいものがあらうと見られてゐる

東京市會疑獄發覺
市會議員等を强制處分

【東京電話】東京市における多年の懸案たる魚市場移轉問題に絡らんで疑獄事件發覺し東京地方裁判所檢事局の活動開始となつたが罪狀明白となり小坂、平野兩東京市會議員を

富山の電氣爭議
遞相の權限發動か

【東京電話】富山縣電氣爭議につき爭議團側に對し縣當局は十二日の電氣委員會を行つたが爭議團側は調停に應ずることを拒絶した、當局は更に爭議團側の熟慮を求めたが或は急速に遞信大臣の權限の發動を見るに至るかも知れない

きのふ漢江で中學生溺死
指定浴場以外で泳いだため遭難

昨十二日の日曜日は無慮五千有余の人々が漢江河畔に集まり非常な賑ひを見せた殊に今夏から新に設けられた所轄龍山署の指定水泳場は文字通り芋を洗ふが如き賑ひであつたが水浴者がその規定を犯したため同遊泳場設立されて以來初めての溺死犧牲者を出した。府内吉野町二の五七德匠氏の息德仙（中學一年生）は十二日午後一時頃友人數名と漢江に出かけ規定區外のブイ外に出て遊泳を試みてゐたが體を現じすぎたため遭難したものでしかしあまり人出なので誰もこれに氣づかなかつたが午後五時頃に至り友人が歸らうとした所德君の姿が見えないのでこゝに大騷ぎとなりその行方を搜査中であつたが午後八時頃になるも同君にその姿を見出せなかつた、然るに今十三日午前人搜索中に至り初めて死體が浮きあがりこゝに認めて同人の溺死が判明した吉野町の宅をたずねると『昨日から歸つて來ないのは事實です、入方に手分けして其の行方を搜して居るのですが今以てわかりませんが死體があがつたとすれば溺死したのでせう』と夫人は悲歎にくれて居た尚龍山中學校では『小林君は本校の一年生二組で成績もすこぶる良かつたのですがおしい事でした』

右につき警務局保安主任は語る『水泳場設立以來事故がなかつたので非常に喜んで居たのですが昨十二日初めて犧牲者を出したことは甚だ遺憾にたへぬ、唯の規定を守つて居れば例へ溺れても救ひ得る事は出來るがブイ外に出られるとそこまで監視するのは容易な事ではない今後再びこんな悲慘事を惹起さぬ様各自注意してもらいたい』

圓福寺の住職
國境慰問行脚

鳥取縣東伯郡由良町圓福寺住職は大正十年以來朝鮮各地を巡錫して戰死者の追悼を行つたが、同十五年再び渡來朝鮮各地を巡訪しつゝあつたところ去る六日入城し八日は步七九、九日は步七八兩隊を訪ね慰問したが十三日夜更に平壤より中江鎭に向ひ戰跡をめぐつて戰死者を追悼、軍隊、國境警備警察官の慰問をなしそれより支那各地を巡歴するが、氏は六十三歲の高齡に拘らず壯者を凌ぐ元氣さで、十三日本社に來訪したが一切の後援を排しすべて私費をもつて旅行を續けてゐる篤行者である

諸威の遊覽船と北野丸衝突す
大した損傷はない

【アムズビー（英吉利）十二日發電】諸威のフイヨルド遊覽客五百五十名を乘せたオリエント號は諸威海港の六十哩の海上で、日本郵船北野丸と衝突した際成しも大した損害はなかつたが航行を中止した

山中に籠つた十二名の竊盗團
ピストルの出所は不明

既報、十一日京畿道の全華山を包圍して逮捕したピストル擁帶の不良團十二名は西大門署で取調べた結果、住所不定前科一犯丁大吉（三）同六犯趙大奉同二犯林萬安（三）同二犯姜乙男（三）丁龍石（三）權春植同一犯外六名であるが十三日朝まで自白したところによれば府内竹添町三ノ八二藤田末吉方にしのび入り時計三個および衣類價格二百圓を竊取した外約三十件約二千圓におよぶ竊盗をはたらいてゐるがピストルの出所については口をかんじて語らない、

スポーツの大宣傳
勞農ロシアが

【モスクワ十一日發電】勞農革命成就以來最初の大規模なアスレチック大會がモスコーで本日から開かれた十日間の豫定で勞農各國から參加して男女のスポーツマンは殆ど六千に垂んとしこれに約一千の國外からの參加者があつたので委員は數百名の選手を各種ゲームから削除するの已むなきに至つたといふ盛況である勞農の國としてこの大會をきつかけに全國的にスポーツを宣傳しスローガンには『スポーツ、グラウンド數は病院數に反比例する』とか『體育は飲酒除の敵にして新なる健全な生命の味方なり』等といつた標語を以て宣傳し機關紙附け勞農國と非勞農國のスポーツを比較して優劣を論じてゐる

秋物荷揃
大阪 伊藤萬商店

日本刀の爭奪
質屋の主人と曲者が格鬪した危ない一幕

十三日午前三時三十分府內臥龍洞二七三番地質屋林德三郎方裏口より一名の曲者が侵入したので居合三郎が眼を覺し賊を發見し驚いて床にかけてあつた日本刀を攫り『賊だ』と一喝し日本刀を抜きかざして斬りつけたところ曲者は矢庭に同人に組付いて來たので日本刀は盥の上に落ち互ひにその刀を取らうと組合つた末曲者が奪ひとり逃走を企てたので林はなほも屈せず追跡したところ同家を離れて間なく曲者は日本刀を投げすて逸早く暗の中に姿をくらましてしまつた。急を知つた東大門署司法係では稻富、李兩刑事が直ちに現場にかけつけ一切の搜査を行つた上林より曲者の身丈人相等を聽取し目下犯人を搜索中である。尚曲者と格鬪を演じた林は何處にも傷をうけなかつたが曲者は竊盗の目的で入つたものらしい。

劇場を通じて兩民族の握手
日本歌舞伎について 左團次丈の氣焰

左團次丈はアムール號で迎日し入京した左團次丈がモスコー市で發表したステートメントたとへばイズヴェスチヤ紙の報導である『歌舞伎と稱して歐米で興行したものもあるが手腕に乏しい指導者がさもなくば丸で素人であつた從來日本のカブキと稱して歐米に渡つた俳優連中の大くは小人數の一行であり指導者も未熟者が全然素人であつた。歌舞伎の舞臺その他の總てが是これ等の人間の手で行はれた興行は歐洲人に日本のカブキが曲つて紹介されてしまつた。しかしこれ等の一行はソヴェート・ロシヤに紹介するものである。私が日本から秘かに一度でもよいから眞の日本カブキを歐洲人に見せたいと希望してゐた。今回貴國の招聘により一座よりの一團々と來露した事は

愉快 である。カブキはそもそも民衆の味方として起こつたものであり、この長い年月の間に幾々の改良を遂げ得た、實に三百年の長い間政權を掌握してゐた當時の特權階級に對し敢然な鬪爭をつゞけたが然も民衆の支援により藝術の完成を終ひに見るに至つた次第である私は何時もドラマに民衆と隔離しては藝術は窮めぬしどこの國でも藝術は民衆の忠實なる友であり指導者でなくてはならぬと言ふまた藝術は他の民族との融合をはかる國際主義によらねば遂は出來ぬと考へてゐる。この意味において私は常に藝術を介しての國際的接近を心がけて來たものである。私は **劇場** を通じての民族接近は日露兩民族の親善と一般平和事業のため貢獻する所が少からざるべきを信ずるものである。』

馬車に追突

京城府中林洞二六高漢甫（三四）は十三日午前七時十分荷馬車を挽いて鐘路三ノ七七番地先を通行中、馬が何者かに驚き狂奔せんとしたので之れを制止せんとする際後方より自轉車に乘つて疾走して來た崇仁洞一二五郵便局集配人林春東（四一）は馬車のうしろから追突し數ヶ所に負傷、東崇洞醫院に收容さる

料理講習會

京城女子技藝學校では今回一戸食物研究所長一戸伊勢子女史の來鮮を機として同女史を聘し來る十六日から三日間同校で料理講習會を開催する事になつた希望者は同校に申込まれたし

出品を勸誘
朝博委員會

全國的に人氣の的となつた朝博出品物等の申込みも勢會は特設館出品物等の申込みも漸次多きを加へるとともに係當局は大童にこれ等の應援に繁忙を來してゐるが十三日午前十時委員會を招集して特設館、出品に對する方針を決定すべく協議の結果本年度中の出品規則を附議決定しこれによつて一齊に出品勸誘に着手することとなつた

申鉉圭の屍體解剖

鐘路署の留置場において縊死した申鉉圭の死體は京城帝大醫學部附屬病院で十三日午前四時頃死亡した容疑者申鉉圭の死因については頗る疑はしい點があるので十二日午後三時頃西小門町田中丸病院において死體解剖の結果藥品中毒による死亡らしく推定されたが胃液その他につき分析中であるからその結果判明するであらう

大田優勝す

十二日午後四時より鐵道球場に於て大田對龍山の優勝戰を行つたが二十一對四にて大田優勝した

安東滿倶破る
對寶塚戰

安東滿俱對寶塚の野球試合は十二日午後三時から安東滿鐵俱樂部において滿鐵白川氏及び滿鐵氏審判の下に安東先攻で開始し二A對一で安東軍惜敗し午後五時半終了したメンバー次ぎの通り（安東發）

安東：顧本 魚井 部 宣 薬木 城
寶塚：尾川 野崎 片見 山大 田田 玉口

蠅・蚊・蚤其他虫類の全滅藥
イマヅ 蠅取粉 殺虫剤
果樹・蔬菜・農作物の害虫驅除剤

京城 龍山 間 一円均一タクシー
京城驛前 平和自動車部 電話本局一八二五番

高浪浦汶山間九化間 貨物自動車 乘合自動車 發動機船 連絡開通廣告
風光明媚天與ノ仙境 盛暑の避暑地 臨津江の斗浦を紹介す
白砂青松水清ク水泳、舟遊、釣魚、投網ニ盛夏ヲ忘ル
汶山驛ヨリ二十分高浪浦ヨリ三十分京城ヨリ八日歸り
汶山通商合資會社

十四日 十五日 難波謝恩大賣出し
謝恩日には多少にかゝわらず御買求めの御方に錦を御添へいたします
一圓八十錢を一圓三十錢に
一圓五十錢を一圓十錢に
一圓二十錢を九十錢に
内地各酒醬油も一割引
京城府本町五丁目
釀造元 難波酒造場
販賣所 難波本店 難波支店
電話本局一四一一番

新學期及補缺 生徒募集
私立 京城中等夜學校
學科 修身、國語、漢文、英語、數學、地理、歷史、簿記、法制、經濟
○入學志望者ハ至急申込ムベシ
○規則入用ノ者ハ二錢郵券送附アレ
○九月四日始業
○京城南米倉町

產兒制限
東京堀 竹田律あさ

尾澤 全治水
たむし 水むし いんきん ひぜん ひつ しらくも はたけ くさ
其他皮膚病一切の良藥

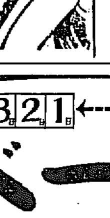

株式競賣公告
京城府南大門通一丁目十四番地株式會社漢城銀行株式
昭和十三年八月十三日
京城地方法院執達吏 田 政 昭
記
株式會社漢城銀行株式
甲號自七九〇至八〇〇（壹株券）六株
乙號自五一六至五二〇（拾株券）六拾株
丁號自九五四至九九三
戊號自七七〇至七七八（拾株券）百三十株

朝鮮地圖販賣元は
京城長谷川町小林又七 朝鮮地圖部
朝鮮地質總圖 一部 一軸裝 六圓五十錢
朝鮮總圖 一部 一軸裝 二圓
外送料各四十錢

先づ 1日 2日 3日 4日 5日 6日 7日 一週間分を試みよ
レーベン
腦病神經衰弱革新劑
東京京橋 中南藥房
北米 ロビンソン博士推奬
伊藤各博士 岡田福田 證明
全國各藥店にあり

盛會だった短歌大會

十二日の尾上柴舟博士の新選短歌は昨紙記載の如く盛會裡に終了したが席上詠草互選の結果本社の金賞銀賞各牌は左の諸氏の手に歸した　一等安井都史、二等桃利治、三等宇野田翠子（寫眞は會場）

キャムプ地に惠まれた朝鮮
風景的に歴史的に　場所の選定が容易

一張のテントと食糧とを携へて適所に自らのねぐらをつくり、釣魚に、登山に、水泳に、何等の拘束もなき自然の

簡易生活 こそ現代人にとつてこの上なき恩樹であらう、いはゆる文化の進むと反比例にわれ等の最も求めるところのものは「自然讃美」のキャムピングであらう、近頃のキャムピング熱は誠に喜ばしいものである、そして外の流行ものとは違つてキャムピングは盛んになりこそすれ決して衰へぬところの永遠性をもつてゐる、先月元山松濤園で開かれた本社キャンプ村に參加した百七十余の人々が一様にキャムピングをたたへるのも當然であらう、府内のテント販賣商の話しによると今年になつてからキャムピング用のテントが百張以上も出たといふ、朝鮮も今年を機としてキャムピング熱が高まつて來たといへるが、キャムパーが最も

頭を惱ま すのは場所の選定であるが、場所には第一に自宅から十分に離れてゐることで日常の複雑な生活から逃れるためである、第二、アトラクションのあることで、風景がよいとか、海岸、河口、砂濱、又は歴史的の趣味、地理的動植物學的の興味、或は高山、森林、河流、湖沼等の風致、或は遊戯の對象となるものがなければならぬ、右の條件に適した場所は朝鮮にも相當あるが、左記の場所でさへあればキャムパーを失望さす事は絶對にないといふてもよからう

神仙堂 釜山から徒歩二里海岸沿によれば一里半、大釜山港を見下ろす牧ノ島の南端、白砂遠き十數丁の海濱で海水浴と釣魚の樂しみがある

銀海寺 東海中部線の河陽驛から乘合自動車で約二里半（片道七十五錢）境内に樹木茂り溪流の如き溪流のほとりはテントを張るに好い

鷄龍山 大田から自動車又は驛から徒歩、山中には甲寺といふ寺があり、キャンプには好適の幽邃な仙境、附近には有名な儒城温泉もあり京城から出掛けるに手頃

華山 僻店驛から西へ十八町どこまでも續く松林に溪流のせゝらぎ、小運動に適する芝生もある

麗妓山 水原驛の西方十五町西湖に臨む林中にテントを張る、附近は納涼の名所で水泳釣魚の樂しみがある、華山と共に麗妓山は一晩泊りのキャムピングに好い

開城 開城の東北七里（自動車の便あり）天磨山中の朴淵瀑布附近は巨岩巍々として聳峰をなしその間を彩る幽邃な仙境をなしてゐる、テントは觀音寺附近の溪谷の樹間がよい

長壽山 朝鮮鐵道黃海線長壽山驛の東南約一里（黃海線沙里院乘換）山姿が金剛山に似てゐるので黃海金剛といはれる程の神秘境である、山中に瀑あり潭あり、寺あり、山頂からは殷栗平野の遠く海州、平壤などを遠望し得る眺望絶佳の地で、展望から信川温泉に一日の清遊も面白い

東林瀑布 東林驛から北方一里十丁の東林瀑布と東林城址附近がよい

白馬山城址 白馬驛の東北一里、白馬山城址があり、眺望雄壯、中腹の栗林にテントを設けると面白い

内藏山 井邑驛から東南三里、自動車が通ふ、全山楓樹の翠茂り、山頂は奇岩怪石聳立して金剛山の趣をもつてゐる、キャムプに適した地であるが秋紅葉の候はなほよい

逍遙山 東豆川驛から溪流に沿ふて細徑を辿れば面白い形の樹木が岩角に踊り、左右から迫つてその間に碧水が流れてゐる、こゝは部落よりも遠く離れたキャムプには好適の場所で約三十丁の山内にある逍遙山は由緒ある古刹、附近には瀑布もある

三防 三防驛から西方二十町に朝鮮人の靈場として珍重される藥水（冷泉）がある、附近はいはゆる三防幽峽と稱してゐる溪谷美、驛東一里餘にある直下百四十尺の三防瀑布附近の溪谷と共に近時キャムプに出掛けるものが多い、秋の楓原の特徴として三伏の候と雖もなほ暖を要する程の涼味がある

釋王寺 釋王寺驛から自動車で十五分（料金四十五錢一圓）王寺の境内は松樹茂りその間に溪流あつて眞に閑寂、昔からの靈地である

元山 元山には内地の須磨、明石にも比すべき青松白砂連る松亭里海岸がある、朝鮮第一の海水浴場として松濤園公園地があり設備萬端整ふてゐる、キャムプはその海岸の松林中に張るのであつて、家族的のキャムプ生活には最も適し、本社のキャムプ村があつたところでキャムピングには朝鮮一であらう（京城から汽車賃三割引）

西湖津 元山と同じく東海岸稀に見る景勝の地で、海水浴の設備もある、テント生活に適する松林は近くにある

前津 沖合に大小幾つかの島嶼が翠緑をたゝへて散在し、松島に似た風光明媚の地である、テントは附近一帶の松林中に建てる

景浦 海水浴場として最も適した皆が白砂、而も遠淺の海濱で繪の様な風光、附近には人家も少くキャムプに相應はしい

金剛山 全山到る所の溪流の岸、深淵の邊、キャムパーを喜ばす場所は無數にある、適地を求めてベースキャムプを置き探勝登山をするによくまたハイキングをなしつゝ全金剛を跋渉するのも愉快である

白米以上に有効な　米糠食を奬む
食糧問題解決の鍵は　婦人が之を實行すること
農學博士　稲垣乙丙氏談

私は多年農學、食糧問題の研究に沒頭して來たものであります。この食糧問題は實に我國にとつて重大な問題の一つであります。近き將來にこの問題を解くかぎが見付けられる事を非常に喜んでをります。然しその

鍵を握る手 は婦人であらねばならないのですから婦人の手がこれに觸れない以上はこのかぎも遂に役立たぬ事を憂ふるのであります。その意味においても我國の婦人が如何に重大な使命が待つてゐるか伺はれる譯であります。私は今見付けられたかぎの何であるかを率直に語りそのかぎの用ひ方の大要を具體的に述べて見たい、このかぎを實際に活用あらんことを切望してやまないものであります。何物が我國の現在の食糧問題のかぎであるかといふとそれは米の糠であります、米糠は實に驚くべき營養の完備したる

濃厚な食品 であつて牛乳牛肉鷄卵等と肩を並ぶべき貴重な食品でありますが從來は米をつく際に土砂を混入してこれを食ふに堪へぬものとしたので一般に無味搗きの觀があつてもそれはまづいものとしてたゞ藥用的に用ひられたのに過ぎなかつたのであります。處が近頃になつてこの糠は實に食用せられる事が證明されて今や諸方にその實用の事が唱へかけております今の日本人は殆どその全部が多少皆いはゆる白米病にかゝつて醫藥が殺へております、すが米糠食にしますとやせた人に肉がつき、こえ過ぎた人は

筋肉が縮ん で來て活動に過ごし脚氣とかまた痔疾などはいふまでもなく種々の白米食やヴイタミン不足食から來る心身の不快が拭さられて勢力旺盛となる事は次第々々に世間の識者の認めて來た處であります。それゆゑに私は政府の人口食糧問題調査會において『米糠の利用を增進して食糧を救ひ兼ねて國民の健康と能率とを增進するの方策』と題してこの事を建議した次第でありますが調査會でもこれを採用して

米糖の利用 を增進し土砂附着せしむる白米の販賣を禁止することゝは大切な事なりと決議せられたのであります。よつて私は一面において米糠食の必要を說くと同時に一面において糠を國民に宣傳する事に努めると同時に一方には食用糠を販賣して販賣するものが多く世に出る事を希望して勸誘してゐるものでありますが漸く私の意見が世に認められた事は私自身の喜びばかりでなく實に重大な我國食糧の解決の曙光とも見るべき事で誠に喜びに堪へない次第であります

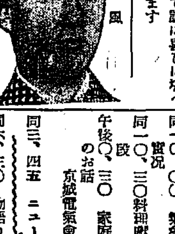

廣澤瞬風（十三日から浪花館出演）

立獻　その日その日

三度々々の食事の獻立は主婦にとつて相當に頭を惱まして居る事でありませう獻立をつくる時は大體次のやうな御注意が肝要と思ひます。

一、一人一日の平均を何錢と豫定して種々の調味料薪炭料を引いた代價といたします。
二、初物を選ぶ時は廉價で得易い季節物を撰びますこと
三、成るべく廉價で滋養のある食品を撰ぶ事
四、成るべく手輕な方法で出來るものを撰ぶ事
五、成るべく消化し易い物を撰ぶ事
六、一日の中で同じ材料で同じ料理の重複を避ける事
七、成るべく變化のある獻立をつくる事
八、一皿に二種以上の品を盛合す場合にはその味の取合せと色取りと形狀とを斟酌する事
九、成るべく一週間の中で或る一日は非常の美食で或る一日は非常の粗食でない樣にする事
十、夏期は成るべく淡白のものを撰び又冷い物を時々撰ぶ事
十一、冬期は濃厚のものと温きものを多く撰びます事

大體こんな心掛で御つくりなつた方がよろしいのです尚家族の嗜好によつてそれ〴〵變へねばならぬのですが例へば大勢の子供があつて各其嗜好が違ふ樣な時は甚だ困る人は非常にこまるのですがこれも各によつて調理を違はせるといふ事は多數の上からまた經濟上から見ても勿論第一子供の仕付けの上に宜しい事ではありません。早く子供を習はす樣に時には嫌ひなものも知れませんが『これでいやなら食べないでいらつしやい』等といつて困りますと子供はひもじいので遂に不平を言はなくなります決して子供を甘やかしてはいけない、のです

メートル問答
解答責任者　太田脩

問　白米七十キログラムは何斗に當りますか。
答　約四斗九升一合になります
問　メートル法を早く覺へる指導書及その定價を敎へて下さい
答　前にも本欄で解答しましたが朝鮮メートル協會發行の最新メートル法要覽（定價四十錢）を御覽下されば大體御解りと思ひます
問　何故お米等を計るに元は一升一斗と桝目で計つてゐましたが近頃は桝は用ひず『キログラム』とか重さで計るやうになりましたか
答　七月二十九日の本誌夕刊家庭欄岡崎氏記事を御覽下さい
問　學校で玻璃桝といつておる圓錐形や圓筒形量器を民間では殊に調藥者間ではグラム桝といつておりますが何故こんな名稱をとなへるのでありませう
答　玻璃桝は御存知の通り目盛がしてあつてその目盛の値は一定し一日の値が一立方糎とか二立方糎とかなつて全量が2DLとか5DLとかなつて居りますそれで攝氏四度の純水の水一CC即ち一立方糎の重量が一グラムですから之から引いてそんな名稱が稱へられたもの〻思ひます
問　朝鮮で販賣せられておる度量衡器及計量器の種類はどんなものでせうか
答　最寄の委託販賣者に御照會なさるか又は本府課度量衡分室に度量衡器及計量器の價格表を御取り寄せになつて御覽になれば分ります
問　東京では寒暖計や時計のすゝめで湯屋に温度計が裝置して温度觀念の普及につとめておるそうですがどんな温度計が湯屋によいでせうか
答　一般普通用の温度計は棒狀の長型とか圓い時計型の等種々ありますが御客様が温度を容易に見る點や裝飾の點より時計型のものがよいでせう
問　度量衡器及計量器の移入許可は誰にでも許されますか
答　朝鮮總督府に販賣せざる特殊品にして又販賣の目的でないものは誰にでも移入されます
問　近頃計量器新會なるものがメートル換算表を設置すると稱して府内各方面に廣告料として寄附等を集めて歩きますがこれは總督府又は朝鮮メートル協會に何か關係があるのですか
答　關係は一切ありません又後援もして居りません
正誤　八月二日夕刊本欄解答擔當者太田哲とあるは太田脩又（七）の答中一里は約二千メートル（二十キロともいふ）とあるは約四千メートル（四キロメートル）に付き正誤す

或る日のユーモア……5
死んでくれ…よ
牧山正徳氏

僕つちやあいけないこれでも私は日露戰爭に出征した勇士の一人です。大いに興國の志に燃いたものだ、明治卅七年一月四日旅順攻撃の約なつて戰雲があげられてゐる最中、旭川の歩兵聯隊に召集された。私は勇り曾ふ雲の路を休戰聯から一路戰に及にひかれて戰地を踏つたものだ、そして直に班長の辭令を貰つて神尾氏の測量係を申しつけられた

◇

種々入營する神尾氏を僅に二週間といふ短期間で養成してこれを戰場に送り出すのだ、彼等がその戰背をおへて出征する時『お國のため皆懸命に働いて戰勝旗の下で死んでくれ』といつも激していつたものだ

◇

『班長殿大丈夫です旅團で奮戰したわれ〳〵先輩のうらみは必ず晴らしてみせます。然し班長殿もわれわれが死ぬ前に是非出征されて我等の骨をひろつて下さい……』直屬の一梯士の栗野といふ松井といふ二等卒が出征する前に私にいつた

に健康な管理なのだ、私はこの言葉に激したよ

◇

かくていよ〳〵私の出征の時機が來た、私は百二十名の一隊と、もに宇品を出帆することゝなつた先方につくと私をとりまいたのは私が敎へた神尾氏等だ、大半は死んでゐた然し私は例の松井二等卒の顏が氣がゝりであつた、砲火の洗禮に九死に一生を得て私を見るなり抱つかんばかりに私にとびついた、嬉しかつた、死んでくれとはいつたもの〻ね

◇

が其後松井は斥候に選ばれ敵地に潛込行方不明になつてしまつた上

JODK　プログラム

八月十四日（火曜日）
午前八、〇〇　算術のおさらへの時間　野澤二郎
同一〇、〇〇　氣象概況各地天氣實況
同一〇、三〇　料理獻立及日用品値段
午後〇、三〇　家庭常識十講瓦斯のお話　京城電氣會社瓦斯課長　齋藤勸七
同三、四五　ニュース
同六、三〇　物語り　中野東時
同七、〇〇　講演　内鮮人間に結ばれた美しいお話（邦語）　賀人社々長　李東璧
同七、三〇　家庭顧問のお時間
長唄　今様望月　唄　上田松鶴、西山鶴沙　同　川田美乃　三味　大和家その丸　小鼓　山本辰一郎　同　太鼓　久與一若
常盤津　小夜衣千太郎道行　淨瑠璃　大阪常盤津常盤太夫　三味線　常盤津松世志
同八、三〇　ニュース
　實談、變な金貸　安藝玉一　伽羅羅並唱歌調　吳太石
同九、四五　時報氣象概況、翌日プログラム發表

將棋新手合（一）
於東京市日本橋區蠣殼町一ノ四　瀧呂木將棋所
角落　△六段阪塚勘一郎（東京）　▲二段佐藤利季（東京）

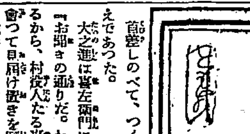

（圖は七二金迄の局面）

持駒　△阪塚氏ナシ　▲佐藤氏ナシ

△八四歩▲七六歩△六二銀▲七八銀△五四歩▲五六歩△六四歩▲六六歩△七二金▲五八金△五三銀▲六七金△六三金▲四八銀△四二玉▲二六歩△四四歩▲二五歩△三二玉▲四六歩（以下次號）

（上手）六二銀と上るのは、敵の模樣を覗ふ意味である。
（下手）六六歩と構へるのは、位負けをせぬ意味で角落將棋の秘訣である。
（上手）七二金と上るのは、敵が如何なる戰法を採るかを窺ふ手である。
（下手）五八金右と上るのは、擴圍戰法の宿手で態度を明にしたのである。
（下手）四八銀と上るのは、中央戰に對する防備で肝要の手である。
（下手）四六歩と突いて、棲に四銀を受けて指す方が紛れがなく手良いのである。

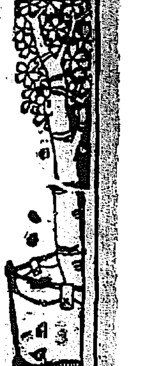

薩摩義士傳（145）（京都無聲上映）
中村兵衞作　神保朋世畫

懺悔の一言

瀕死の重傷負ふて飯田大之進から『成敗』の一語を聞いた刹那、大龍左司馬は初めて人の性の本然に歸つた。

そして苦しい息の下にからした懺悔をなした。

『突然平田の郷士にうたれて死ぬとは、大龍左司馬に今天罰が下つたのだ。德川の御家人として、常に陣徒に等しい所業をなし、今又薩摩琴の美保子に無體恋慕した上、抜いて旅にいざなひ、その臣樣を汚させんとした報いはテキ面、自ら首はねて死なんとは思へども、今は我手も自由にならぬ。いざ首打つて苦痛を助けて下され』

首差しのべて、つく息も絶えだえであつた。

大之進は喜左衞門に向つて、『お聞きの通りだ。わしが介錯するから、村役人たる喜左衞門殿立會つて目屆け置きを願ふ』

『心得ました……コレ左司馬殿とやら、よく悔悟された。人は死つて懺悔すれば、その罪は滅するといふ。眞直な人間になつて成佛されよ。南無阿彌陀佛』

大之進は一刀の鞘を拂つて左司馬の背後に立つた。

『暫く、今一言申す事あり、それなる婦人は良人の許へ……頼み申す』

今は瀕死の苦痛に見えた。大之進はのぼる朝日に向つて片手に西方彌陀佛を拜しつゝ、振冠つたる白刃一閃、左司馬の首は前に落ちた。

喜左衞門は美保子の正氣ついたのみで、まだ息もいえぬを見て、『死んだものは仕方がないで、代官所へ屆て死骸の始末をするまでの事だが、可哀さうなはこの女中飯田樣何うしませうな』

『イヤ幸ひ俺の家は娘許りだから介抱する者はタントある。當分俺の家で養生させて上げやう』

『イヤそれは幸……オ、大分野良稼ぎが出て來た。この場の始末を申つけませう』

そこへ百姓五六人が、鍬をかついでやつて來た。

『ヤア飯田の旦那樣ぢやござえませんか、オ、お庄屋樣も、ア、又お樂みですな』

『コレ〳〵戲言や、樂みどころか、コレを見ろ』

『ヒアヤ大變、人殺しい』

『コレ〳〵大きな聲をするな。茂作は代官所へ走つてくれ』

『杢十よ、お前は俺の邸へいつて駕籠を一挺持つて來るやうに。下男達へいひつけて、この女をのせて運て行くのだ』

『ヒエー畏まりました』

『男は首がねえ。女は血だらけでコリヤマア何うなつたんでござりやすな』

『譯はあとで判る。詰りこの男が此女を狙い目に會はせ樣とした所を、飯田の旦那が鐵砲で打つたのだ』

『ヒエー、ぢやア旦那が女を助けなすつたんですかい。イヤいつに變らぬ旦那のお腕前、恐れ入りやした』

『あんまりほめてくれるな。わしも鐵砲は自慢だが、人を打つたのは今日がはじめてだ。それより一刻も早く、この女を醫者に見せにやならん早く〳〵』

百姓等は土地の忠者と、庄屋の命に韋駄天と走り出した。

京染　京屋　電龍山七五二

京城本町　朝鮮物産館

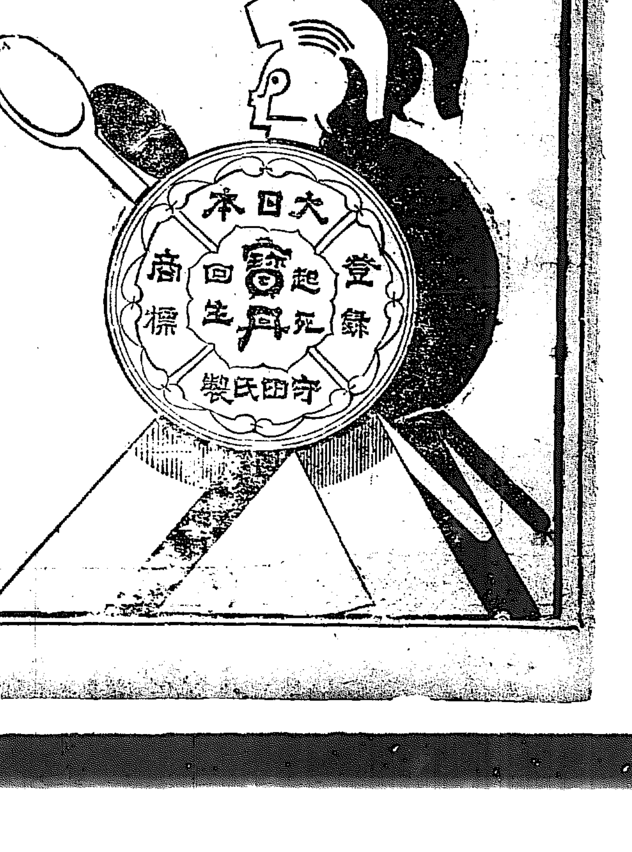

氣候不順にて　惡疫激增！
この際特に寶丹の御常用を！

昨日の寶丹は―今日の健康
今日の寶丹は―明日の健康
御活用により体驗せられよ！

消化・殺菌・救急の　三大特長ある
キ、メ本位懷中藥

寶丹（ホータン）

寶丹の御活用は―
▼惡疫流行のとき　▼旅行散歩のとき
▼暑氣あたりのとき　▼胸痛眩暈したとき
▼腹痛吐瀉のとき　▼疲勞倦怠のとき
▼氣分惡しきとき　▼急に咳き込みのとき
▼人込に入つたとき　▼過飲過食のとき
▼寢冷えしたとき　▼船車に醉つたとき

寶丹は東京各大學及山岳部水泳部より登山又は水泳の必携藥として推奬せられました

定價　二十錢　三十錢　五十錢　一圓　二圓　三圓　各定價共寶丹匙添付

守妙本舖　守田治兵衞
本店　東京市下谷區池之端仲町　振替口座東京二九八五番
支店　大阪市東區平野町一丁目　振替口座大阪五七七三九番

○全國各藥店にあり

ニューヨーク短資市場 (八)

ニューヨークのコール、マネーは本月二日一割と云ふ一九二〇年以來の高率が現はれ株式市場に大きなショックを與へた。尤もこの高値は目下の遞増より出した一時的現象であらうが、何しろ金が逼つてゐる際のウオール街で一割と云ふコールが呼ばれた事は一寸面白い現象である。この機げにニューヨークのコール市場の事を一寸説明して見やう

◇

我が國ではコール、マネーの殆ど總ては未だ幼稚なもので主として銀行間に行はれてゐるに過ぎないが英米ではビル、ブローカー及び株式仲買人を主たる放出先きとして仲々旺に行はれてゐる殊にニューヨークでは地方銀行所在市の關係上地方より資金が集注して來るのでこれが證券の好個の放出策としてコール、マネーの運用が非常に發達してゐる。而してニューヨークでは手形の割引市場があまり盛んでないので主として株式仲買人に貸し出すのである。從つてコールマネーの市場もニューヨーク株式取引所場内に設けられニューヨーク全市のコール取引の六割乃至八割はこゝで行れる。」

◇

さてどんな風にしてコール、マネーの取引を行ふかと云ふに取引所の場内にマネー、デスクと云ふものを設けこれを利用するマネー、デスクの世話はこゝで資金の需要供給を一々聯絡するのである先づ場が開くと銀行のブローカー即ち貸し手のブローカーがここへやつて來る。彼等はいくら〳〵の利息で貸してもよいと云ふ命令を持つて來る。銀行の首脳者は彼等の貸し得る金額及び利息を主としてその前日の帳尻を見て決定するのである。そこでこの命を含んだブローカーはマネー、デスクへ來てその世話にその貸し得る金高及び利息を申告する。尤もこの利息は一定してゐるものもあるが、又市場のレートで貸すと云ふ場合もある。かくしてコールマネー市場に於ける資金の供給が判る譯で、世話はその金額、利息及びブローカーの名前を一々記帳する

預金は貸出を超過 有價證券放資顯著 最近の金融界の特質

最近の金融界は資金の需要減退を來し、預金の貸出を超過して來た、今試に朝鮮內銀行の大正十年以降の預金貸出狀況を見ると、貸出は漸次減少し、反對に預金は增加を示してゐる。各年末の預金貸出狀況左の通り（單位千圓）

	預金	貸出
十年末	[illegible]	[illegible]
十一年末	[illegible]	[illegible]
十二年末	[illegible]	[illegible]
十三年末	[illegible]	[illegible]
十四年末	[illegible]	[illegible]
元年末	[illegible]	[illegible]
二年末	[illegible]	[illegible]
三年上期末	[illegible]	[illegible]

即ち貸出は大正十年末八千五百萬圓臺にあつたのが十三年以降七千萬圓臺に激し本年上期末に比較すると實に一千三百十六萬五千圓の減少である。これに對し預金は大正十年末五千九百萬圓臺にあつたのが昭和元年以來八千萬圓臺に躍進し、本年上期末には八千七百萬圓臺を現し、大正十年に比較して實に二千七百四十七萬圓の增加である、かくて預金より貸し出が多かつたのが貸し出より預金の方が超過するに至つた。これは鮮內金融界は打つゞく不況のため資金の需要減退し、一般銀行業者も貸出に警戒を續けて來たゝめである。この結果手許資金の過剰に伴ひ資金の運用策として有價證券への放資が增加して來たことは最近の金融界に於ける一つの特徴をなしてゐる、今有價證券に對する銀行の運用の內譯左の通りである（單位千圓）

	有價證券	預ケ金	金銀有高
十年末	[illegible]	[illegible]	[illegible]
元年末	[illegible]	[illegible]	[illegible]
二年末	[illegible]	[illegible]	[illegible]
三年上期末	[illegible]	[illegible]	[illegible]

これを要するに、貸出減じ預金超過となつたのは從來貸出過多で警戒されてゐた鮮內金融界が健全に進みつたともいへるが、一面資金の需要減退の表徵であり、銀行の貸出警戒から利廻りの有利な有價證券などへの放資を增して來たのは最近の金融界が不健全であることを物語るものとして一般に頗る注目されてゐる

爲替注目 四十五弗危し

【東京電話】十三日午前の爲替市場は內地の金融緩慢、資金需要の[illegible]

正金建値引下

【東京電話】正金銀行は本日對英米爲替を各一ポイント方引下げ對英一シル十ペンス十六分ノ五、對米四十五ドル八分ノ一と各變更した

工事遲延の朝鐵新線豫定

朝鮮鐵道新線建設線中、慶北線醴泉間、慶南線[illegible]等の三線は豫定より工事が多少の遲延を見たが、本年中は竣成する見込で、今の處では遲くとも明年からは運轉できる見込であると

殖銀の監事 常任は不必要 その他は內定

殖銀では來たる十七日の定時總會において監事の改選を行ふが、尹德榮子は現任に內定した、しかし當選後正氏は目下病床にあり再任不可能なので、殖銀中の有賀頭取は[illegible]のため下關した際同氏を病床に尋ね同氏の諒解を得て其際同氏より後任と物色してその承諾を得、すでに內定してゐるが、この監事は頭取に一任してあるので頭取の歸城後でないと發表せぬ、しかして常任監事の問題は單なる噂に止まり、總會においても頭取より說明せる通り銀行令の改正でもなら兎も角、今回まではその必要を認めないといふことに一決したおりで總會においても監事問題とならぬであらうと見られてゐる

近郵の鮮臺定期航路は中止か

近海郵船の鮮臺航路は[illegible]

國際通運の運合態度 重視さる

國際通運會社が運送合同に參加するか否かの最後の態度を決定するため過般來同社取締役吉田秀次郎氏東上、本社と協議中であるが、その結果如何によつては朝鮮の運送合同は根本的に覆されるので注目を惹いてゐる。[illegible]朝鮮側は昨年度中は從來四萬圓の國庫補助で經營し、來年度には一切の補助を打切られることとなつてゐる[illegible]

商品陳列の寄附金募集 參町會を設置

京城商工聯合會及御商協會では十二日午後三時から京城ホテルに會合、總督府商品陳列館移轉改築寄附金募集方法に付協議した結果

一、商品陳列館移轉改築寄附金募集團體として府內商工業者を以て贊成會を設け渡邊會頭、辻本嘉三郎の兩氏を發起人とすること

二、發起人及工聯合會、御商協會等で一萬圓を寄附すること

三、銀行其他の團體として寄附を仰がす各別に寄附金を募集すること

四、全鮮的に主なる生產業者より寄附を募集すること

五、商業會議所より一萬二千圓の寄附を仰ぐこと

等を決定、渡邊會頭は他主なる寄附金及協議を略決定した、尙協會設立の上兩三日中に實行に着手することに決定したが、金額七萬圓の寄附で探集は左して困難ではないと

朝鮮米と外米の輸入

【東京電話】農林省調査八月上旬外米朝鮮米輸移入狀況左の如し（單位石）

	本年度	前年度
▲外米	三四、九五八	一三、四五四
十一月以降累計	一、三六七、一一二	[illegible]

で前年同期に比し二十一萬五千七百八十七石の減少である尙朝鮮米は（單位石）

	本年度	前年度
朝鮮米	一〇〇、八一三	九二、七八二
十一月以降累計	六、一五〇、五二三	[illegible]

で前年同期に比し九十五萬六千八百石の增加を示した

代用食問題 豐作でなくとも は起るまい

今年の米作は今月中の天候如何により大勢を左右さるゝものとして當局者も空模樣ばかり眺めてゐるが、昨今は漸く曇天も散く低下し、かつ近頃の風模樣ではしかも一時降るらしくないので、農務課では代用食等の對策に關心してゐる、一方內務局は社會課ではいよ〳〵となれば大豆の見込がつくことにもなれば大正十三年當時の如き窮況に陥る必要ありとなし具體案の考究中であるが今年は大正十三年の旱害よりまづ稻作が平年作以上の見込であり、又粟、大豆、小豆雜穀などの旱作物が凶作とまでは行かぬとしても相當の出來ばへにあるので、十三年の旱害とは多少趣を異にする。從つて代用食糧を輸入するが如き窮迫な事態には立ち至るまいと觀測を致せるうちにもそれだけの望みをかけてゐる

天日鹽好成績

專賣局の天日鹽採取高は天候好調のため七月末日迄に昨年の實收高及本年の豫想高を既に突破し朱安管內七千九百四十萬斤、廣梁灣管內一億四〇八、萬斤、南市八百五十萬斤、總計一億九千二百七十八萬斤に上つたが、今後も天候が順調であれば、優に二億五千萬斤を採取し得べく、多少天候が不順でも二億二千萬斤は確收し得べく觀られてゐる、

八月煙草增產

專賣局の各地工場で八月中に製造する煙草は敷島千三百百本、朝日三千萬本松風千萬本、ジージー一萬一千本、カイダ百八十萬本、ピジョン六千萬本マコー七千萬本、メーブル一億四千四百萬本で紙卷煙草の總計は三億二千八百八十一萬餘本を算し、刻煙草はサツキが百四十貫、アヤメ七百八十貫、及若葉二萬三千九百五十貫、晴嵐二十五萬五百貫、[illegible]七十貫に上り、前年同月に比し紙卷煙草は五百九十八萬本、刻煙草は千百二十貫の增加である、

運輸知識普及

[illegible]

株式（十三日）

京取短期

銘柄		寄付	大引	高値	安値
京取	前	[illegible]	[illegible]	[illegible]	[illegible]
京取	後	[illegible]	[illegible]	[illegible]	[illegible]
鐘新	前	[illegible]	[illegible]	[illegible]	[illegible]
鐘新	後	[illegible]	[illegible]	[illegible]	[illegible]
大新	前	[illegible]	[illegible]	[illegible]	[illegible]
大新	後	[illegible]	[illegible]	[illegible]	[illegible]
久原	前	[illegible]	[illegible]	[illegible]	[illegible]
久原	後	[illegible]	[illegible]	[illegible]	[illegible]
東新	前	[illegible]	[illegible]	[illegible]	[illegible]
東新	後	[illegible]	[illegible]	[illegible]	[illegible]
仁取	前	[illegible]	[illegible]	[illegible]	[illegible]
仁取	後	[illegible]	[illegible]	[illegible]	[illegible]
同新	前	[illegible]	[illegible]	[illegible]	[illegible]
同新	後	[illegible]	[illegible]	[illegible]	[illegible]
安取	前	[illegible]	[illegible]	[illegible]	[illegible]
安取	後	[illegible]	[illegible]	[illegible]	[illegible]
朝新	前	[illegible]	[illegible]	[illegible]	[illegible]
朝新	後	[illegible]	[illegible]	[illegible]	[illegible]
鮮新	前	[illegible]	[illegible]	[illegible]	[illegible]
鮮新	後	[illegible]	[illegible]	[illegible]	[illegible]
金社	前	[illegible]	[illegible]	[illegible]	[illegible]

算定と日歩

銘柄	算定	日步	代引
京取	[illegible]	[illegible]	[illegible]
仁取	[illegible]	[illegible]	[illegible]
大取	[illegible]	[illegible]	[illegible]
安取	[illegible]	[illegible]	[illegible]
東新	[illegible]	[illegible]	[illegible]
鐘新	[illegible]	[illegible]	[illegible]
朝新	[illegible]	[illegible]	[illegible]
鮮新	[illegible]	[illegible]	[illegible]
久原	[illegible]	[illegible]	[illegible]

短期 出來高

短期	長期	寄日	賣方	買方	玉拔	現渡
[illegible]	[illegible]	[illegible]	[illegible]	[illegible]	[illegible]	[illegible]

大株長期

銘柄		寄付	前引	後寄	大引
大新	前	[illegible]	[illegible]	[illegible]	[illegible]
大新	後	[illegible]	[illegible]	[illegible]	[illegible]
鐘新	前	[illegible]	[illegible]	[illegible]	[illegible]
鐘新	後	[illegible]	[illegible]	[illegible]	[illegible]
久原	前	[illegible]	[illegible]	[illegible]	[illegible]
久原	後	[illegible]	[illegible]	[illegible]	[illegible]
東新	前	[illegible]	[illegible]	[illegible]	[illegible]
東新	後	[illegible]	[illegible]	[illegible]	[illegible]

大株短期

銘柄	寄付	前引	後寄	大引
大株	[illegible]	[illegible]	[illegible]	[illegible]
大新	[illegible]	[illegible]	[illegible]	[illegible]
鐘紡	[illegible]	[illegible]	[illegible]	[illegible]
東新	[illegible]	[illegible]	[illegible]	[illegible]

東株短期市場

銘柄	寄引	大引	高値	安値
東新	[illegible]	[illegible]	[illegible]	[illegible]

穗落

▲鐵道熱いろ〳〵の問題で賑ふ▲近海郵船が鮮臺航路を中止するとかせぬとか▲噂によつて北鮮北滿航路は鐵道と協商の問題がすでに內定してゐるといふのにまだ〳〵兼ね合ひで鮮滿航路問題▲朝鮮に北鮮航路廢止でその代りだと財界に一方ならぬ刺戟▲米穀▲米に對して靑田、大豆と騰貴が寄がるから▲鐵聯合の業界通商に影響ならなく悲觀したと業界ではどちらにしてよいか分らぬ▲米穀界は何事も財界から立たぬ▲米を騰がらせ四十五ドルに低下しと慨嘆するら

東新代引激增

今朝の代引尻は概して變化なく、只東新の代引尻二千五百二十枚と五百九十枚を激增したのがやゝ目立つた位であつた

つよきよわき

株式　今朝は南北妥協延期で騰樣一齊に返つた、

△しかし支那問題に對する懸念は去らず双方共に警戒の態

△開けば現在の雜支問題ばかりではない買方に崩出すだけの金融がないとか、ツマリ騰りより目なのである

△今朝の市場は全部寄附一本ダテになら珍しいのだが

期米　例の北滿問題で取引所の交關と總會開會に組合の委任狀を獲得し延長の三氏は去る十一日當局を訪問したそうだが、それだけの理由はなかつたとある

△米だ山とも海とも分らない作況を見てつけた十月限の新米相場にある理窟のあらうはずがない

△だからどちらも理窟なしに勝負するのが取引所側の機嫌かも知れない

△十二日の日曜を利用して慶南地方の作柄を視察して見たが市場で想像する以上に旱害は甚だしい

△慶山近郊の某地の九十九男氏は江原から慶北地方の旱害を見て歸鮮になつたのが今度の上げをコツソリ取つた成功者だといふ

△して見ると市場のみにへバリついてゐるより作柄の現地踏査でもやつて方針を確立する必要がある

引返す 併し不氣乘

【株式】前場　十一日後場小甘き歩先に比し立直高を見せたものを、內鮮共一齊に戾して寄付いたが再び所は人氣振はず結局全部が寄付一本下止めた、かくて十一日後場に比し京取同事鎮新一圓六十錢高、大新一圓七十錢高東新一圓六十錢高と各々暴落前の値に戾した

後場　前場無活氣の賣先で、後場は京取鮮新共に出來不申作ら大方は下げ東新のみ騰りであつた、かくて十一日の止に比し大新東新六十錢高であつた

東新のみ騰り

買方は傍觀が得策

前日の暴落で內地の買方中には相當投げ退いたものもあつたが、當所は概して自重してゐた、何分投げた後を一方買出んだらズグ行詰ると言ふ狀態である、これは玉整理が未だ不完全の證據で買氣はあつても買進めず鈍狀を見せて居るのである、かくの如くなので今後何か大きな材料が出るまでは買方の出動は困難である、從つて當分は小口の商内はタト〳〵買方の小口利喰に對しいつもそのなすに任せて悠々焦らず形勢がモット變化する迄此邊傍觀するのが却つて得策と見られた

支那問題で無氣力の保合を續ける模樣

支那問題の形勢が益々重大化して來たので人氣株の東新を中心に頭を擡げてゐたが、一齊の投げ崩落となり十一日は東新百七十六圓の新安値を出し買物も續出し近來稀な非勢振りを見せた、併し今朝は南北妥協延期に騰援され又復暴落前の市場戾し鐘新百三十五圓十錢大新九十四圓二十錢東新百七十七圓六十錢と止め、前日の暴落より鐘新東新は各一圓六十錢大新は一圓七十錢方復活した、かくの如く現在の市場は支那問題の動靜如何に支配されてゐるが、今次の南北間題を初め對支問題の解決にも幾多の曲折波瀾があり、相當の時日を要するものとされてゐるので、これがため俄の立直りは望み難く當分は此邊で無活氣のうちに保合相場を繼續する模樣であつた

双方ダレ氣味 商圓は少し

【期米】今朝は南北妥協の延期にともなひ騰勢は前日の暴落から引返したが、對支問題に關しては依然懸念去らずで今後の成行を重視して居るのでもう一段の戾り待ち態度もダレ氣味となつた而して今朝の商內は少く只小口のバイカイ物があつたのみである、かくて昨後場の出來高約三〇〇〇枚に對し今朝は京取八〇〇仁新一〇〇鎮新一〇〇大新五〇取一〇〇仁新二〇合計三八〇枚であつた今朝の三〇枚以上の手口左の如し

京取　賣方正崎五〇市川三〇▲買方田中五〇市川三〇▲

大新　賣方小口▲買方松山五〇

東新　賣方松山八〇白井四〇新田四〇崎三〇田中三〇▲買方松山八〇浜股五〇成瀬四〇正崎三〇

下げ難い風情 旱天續きで

【期米】前場　今朝定地は各地共天候の快晴に先物三十圓八十二錢と放れを襲したるも、當所は旱害を云爲されて居る際とて其後買物が出て、中限二十七圓五十七錢先物二十六圓九十五錢と僅かに五錢安に寄付き、其後買◎の賣物に二節九十二錢より三圓八十五錢と更に下げたるも六節は作柄▲四の買氣強く四節は忽ち九十九錢と戾返し阿地の頭重き風情に五節は九十八錢と伸悩むしが◎◎◎等より買物現れアトは二十七圓丁度より五錢と盛返して前場を打止め此の旱天が永續する間は此邊ト下げ難き情勢であつた

伸び惱み 廿圓臺割れ

後場　前場下げ盛りの商ひ後場は先限二十六圓九十九錢と前止より四錢高に寄付いたが、アトヂリ〳〵押され止値は九十一錢であつた

湖南線方面の植付狀況 正米は品ガスレ

十二日の日曜を利用して京釜線から湖南線方面の作柄を視察したが　稻付を順調に行ひ其以來間水潤澤な水利は土用以來照込みで發育は良好なのに對し、稻付時期の遲れた箇所は何所も一樣に生育が遲く、中には枯死不明の水稻も相當ある、殊に湖南線の江景成悦附近から群山方面の地方は旱害の爲め最早回復の見込なき慘狀を呈した水稻が多く、裡里から群山にかけての平野は朝鮮に於ける有名な穀倉地で群山が常に米の都と誇るもの此の平野を控へて居る爲めであるが、本年は順調に發育して居る水稻でも例年に比し作柄の見劣りがすると云はれてゐるそれから群山に下車して正米市場を探つて見ると一日の出廻は平均三二車で內地直送品が多く、從つて市場は當物を告げ丸七三等米二十八圓二三十錢を唱へて居る狀態である、尙同地には未だ萬叺に近い在米を有して居るがも手持者は何れも既に賣却されたを買ふて居る者は仁川の定期筋で金山大阪等の市場に賣をいて移出されんか今月末は五六萬叺に在庫も減少するであらうと觀測されて居た

當限納會近て 一と波瀾か

當限は未だ五千餘石の取組を有し賣方は◎を筆頭に◎の僅か二店で一方買方は◎を筆頭に五店に跨りるのみか、賣方◎の玉は群山の某筋が此の九月中を受取つて此の當限に渡す事に決定されて居り、又◎の買玉は不二興業で渡すは既に調ふて居ると反し、買方中には目下の所受渡說不明の向が多くかつて當限は納會切迫と共にも一つの波瀾を見れないかも知れないと注目されて居る狀態であつた

新米初商內

京畿道長湍郡より新米の無等米一叺到着し買方力武、物產、賀井吉田精米との間に御祝儀商內として石三十圓替に取引が成立された

仁川在米減少

去る十一日現在の仁川在庫米高は合計六萬一千四百十四叺にて前週に比し八千二百三叺の減少である因みに現在高の內譯左の如し

▲合格米五五二七七叺▲等外米八一二七叺▲銀叺入一四四五叺俵入三八七七六七俵大豆一九〇四一叺▲小麥八九〇一叺▲粟一七九〇袋外米三六六九袋

仁川各店表合

當限賣方	賣方	[illegible]
同	買方	[illegible]
中限賣方		[illegible]
同	買方	[illegible]
先限賣方		[illegible]
同	買方	[illegible]

期米（十三日）

東京現株

	寄付	前引	後寄	大引
株	[illegible]	[illegible]	[illegible]	[illegible]
新東	[illegible]	[illegible]	[illegible]	[illegible]
新鐘	[illegible]	[illegible]	[illegible]	[illegible]
拓新	[illegible]	[illegible]	[illegible]	[illegible]
新紡	[illegible]	[illegible]	[illegible]	[illegible]
日石	[illegible]	[illegible]	[illegible]	[illegible]
満毛	[illegible]	[illegible]	[illegible]	[illegible]

▲仁川

節	當限	中限	先限
前場一	[illegible]	[illegible]	[illegible]
二	[illegible]	[illegible]	[illegible]
三	[illegible]	[illegible]	[illegible]
四	[illegible]	[illegible]	[illegible]
五	[illegible]	[illegible]	[illegible]
六	[illegible]	[illegible]	[illegible]
七	[illegible]	[illegible]	[illegible]
八	[illegible]	[illegible]	[illegible]
九	[illegible]	[illegible]	[illegible]
十	[illegible]	[illegible]	[illegible]
後場一	[illegible]	[illegible]	[illegible]
二	[illegible]	[illegible]	[illegible]
三	[illegible]	[illegible]	[illegible]
四	[illegible]	[illegible]	[illegible]
五	[illegible]	[illegible]	[illegible]
六	[illegible]	[illegible]	[illegible]
七	[illegible]	[illegible]	[illegible]

◉東京　◉大阪　◉兵庫　大阪現米値　◉桑名　◉下關　◉釜山　◉大邱　◉群山　◉大阪綿花

[illegible]

正米

京城正米　當地側は折角、高値待ちに多大の費用を投じて天候の見定めもつかないのになく仕賣らずと形勢觀望の態で地場の

大豆後場出來不申

大豆

節	當限	中限	先限
前場一節	[illegible]	[illegible]	[illegible]
二節	[illegible]	[illegible]	[illegible]
三節	[illegible]	[illegible]	[illegible]
四節	[illegible]	[illegible]	[illegible]
五節	[illegible]	[illegible]	[illegible]
六節	[illegible]	[illegible]	[illegible]

本日の出來値

大阪市中外棉場へ 前日比較

ストリクト、ミドリング	八九月積	[illegible]
ブローチ	同	[illegible]
ベンゴール	同	[illegible]

海外砂糖市況

ニューヨーク、キューバ粗糖九月限一三ギル一六分七

海外經濟電報

倫敦銀塊	[illegible]
紐育銀塊	[illegible]
英米爲替	[illegible]
對米爲替	[illegible]
米棉	[illegible]
印棉	[illegible]
スチール株	[illegible]
アナコンダ株	[illegible]

對外爲替鮮銀建値（十三日）

電信	[illegible]
一覽拂	[illegible]
無條件	[illegible]
鮮銀帳尻	[illegible]

京城穀物組合建値

▲ミートン　產地播二十一圓五十錢、高地揭二十一圓十錢、開白米二十一圓三十錢▲粟　滿城十二圓九十錢瀋陽十二圓三十錢、錦城十二圓四十錢北滿（特）十一圓六十錢▲小豆　館山二十一圓五十錢▲大麥上八圓二十錢並五圓四十錢　小麥沙里院十六、五十錢鳥致院十五圓九十錢信川物十六圓二十錢▲裸麥（鮮）十三圓▲裸麥（平安物）十二圓三十錢▲胡麻（鮮）二十七圓▲粟九圓五十錢▲白米一等十九圓錢白米十十八圓三十錢並十六圓

手持筋は未だ出廻り皆無を眺めて高嶺々米の極上は廿、圓唱へ移米筋は時節柄原料の仕入に沒頭し良品あれば意外の、値でもドン〳〵買進むので二十五圓八、九十錢で手合せたる有樣であつた、⑧三等二十七圓四等二十六圓五十錢今摺玄米二十、圓九十錢含入玄米二十三圓一等白米二十一圓五十錢新白米二十七圓五十錢改良種七錢八圓五毛在來種七圓六圓五毛大豆朝山十九圓十錢長湍十八圓四十錢金汗十八圓二十錢

仁川正米

▲田三十二十六圓九十、四等二十六圓六十、◎四等二十五圓八十錢製上物七錢八厘在來種七錢六厘一等白米仁印二十

仁川穀物出入（十一日）

	移出	移入
白米	[illegible]	[illegible]
玄米	[illegible]	[illegible]
入米	[illegible]	[illegible]
大豆	[illegible]	[illegible]

九圓二十九圓二十錢合白二十九圓九十錢大豆組に十九圓三十錢長湍十八圓四十錢平澤大安十七圓開所の唱へなるか定期の保合ひに何れも見送りて取引は困難であつた

株式信託 京城黃金町京城取引所前 古川株式仲買店 電本三一〇一 三三四五 賣買 金融

各地の天氣（十三日午前）

東京	晴天	木浦	曇天
大阪	晴天	群山	曇天
神戶	晴天	雄基	晴天
下關	晴天	城津	晴天
福岡	晴天	元山	雨天
平壤	晴天	大邱	曇天
仁川	晴天	釜山	晴天
京城	晴天		

◉大阪綿絲（二十番）

限月	前場寄付	前場引	後場寄付	後場引
九月限	[illegible]	[illegible]	[illegible]	[illegible]
十月限	[illegible]	[illegible]	[illegible]	[illegible]
十一月限	[illegible]	[illegible]	[illegible]	[illegible]
十二月限	[illegible]	[illegible]	[illegible]	[illegible]
一月限	[illegible]	[illegible]	[illegible]	[illegible]
二月限	[illegible]	[illegible]	[illegible]	[illegible]

◉滿洲生絲　◉鐘紡　◉綿布　大阪砂糖前山

京城手形交換高（十三日）

枚數	[illegible]
金額	[illegible]

市中標準値

玄米（四斗）	二十六圓五〇
白米（四斗）	二十一圓五〇
一等白米	二十九圓二〇

京城日報　朝刊　夕刊
本紙朝夕共十二頁

春秋社の豫約配本
世界大思想全集

第十七回　五日配本・五一〇頁

パスカル著　柳田泉譯　**隨感錄**
オーガスチン著　宮原晃一郎譯　**懺悔錄**

世界大思想全集第十七回配本として、小社は玆にパスカル『隨感錄』、オーガスチン『懺悔錄』の二書を收錄して會員諸氏の机上に送る。共に世界思想に於ける二大古典として、その價値は今さら述べるまでもなく、東西の讀書子の知悉せらるゝところである。譯は兩氏が半歲に亘る苦心、推敲の結果成れるものにして、正鵠にして、而も尚讀み易ければ、机上に或は綠蔭の下に繙かるゝも、些の難澁を感ずるところなく、容易に二大古典の眞髓を把握せらるゝことと信ずる。

次回配本　ベンサム（田制佐重譯）ミル（高橋久則譯）　功利論　自由論　功利主義　婦人の隷從

大思想エンサイクロペヂア
文藝辭典
◇第八回配本　◇菊判三五〇頁　◇配本了

題せに辭書なきは卌に舵なきが如し、とは先人の冒頭である。我がエンサイクロペヂアが十萬の會員を得たるも正に此冒頭を如實に裏書するものである。が、一面辭典の編纂たるや實に難事業であり多大の歲月を要する。過に會員諸氏の熱望ありしにも拘らず、『人名辭典』を配本し得たに過ぎなかつたのである。乍併今や漸く萬般の準備完成せるにより『文藝辭典』に引續き「社會辭典」を配本し、更に今後適當の時機に於て逐次他の諸辭典を刊行し、會員諸氏の熱望と便益に資せんとするものである。

次回配本　社會辭典

普及版　俳書大系　▼第三回配本▲
〔全卷及甲〕蕉門俳諧前集（上）
〔別撰及乙〕蕪村一代集（上）
〔丙之部〕一茶一代集（上）
〔丁之部〕談林俳諧集（上）

▼第四回配本は、「甲及全卷之部」が蕉門俳諧前集下卷、「乙及全卷之部」が蕪村一代集下卷、「丙之部」が一茶一代集下卷、「丁之部」が談林俳諧集下卷に決定。▼歷史諧句の濫選第二回發表を、第三回配本の月報にて發表。

出版　雜報　春秋　呈進
東京麴町區內山下町　電話銀座五六五二・三
春秋社

タバコのみの
歯磨スモカ

ぬばたまの黒き歯を
やまぶきの黄ろき歯を
白たえの歯にすべく
出でにけるかも
あはれスモカゆ

煙草 化粧品 雜貨 藥店にあり　定價 十五錢

218

御大典記念
サッポロビール
特別醸造　白瓶詰

時計

中村眼鏡時計店

無代進呈
英習字
新聞名記入御申込次第　英習字熟達法　無代進呈
大日本英習字研究會　東京目白高田町　三六〇〇

女子製圖科
第廿二回
優越せる婦人職業の大發見
東京市神田區中猿樂町五　中央工學校

▼第二十八回日土講習會開講▲
左の科目に就いて來る九月八日より開講、通信講習希望者は郵券二錢封入申込まれたし

■本科
新式代數學の考へ方解き方
新式幾何學の考へ方解き方
新撰國文學の考へ方解き方
新撰漢文學の考へ方解き方
新版作文學の考へ方作り方

■初步科
幾何初步學び方考へ方解き方
代數初步學び方考へ方解き方

■文檢國漢文科

藤森良藏・塚本哲三・平川仲五郎・平川忠太
東京神田　日土講習會

原料香水　オリヂナル

天地も炎ゆる

此頃の暑さを愉快におすごしになるにはオリヂナル香水の薰りをハンカチーフ・御髮・御肌着等の御身邊に漂はして頂くに限ります

定價
小瓶 貳十錢
中瓶 一圓
大瓶 二圓
特大瓶 四圓
撒形瓶 一圓二十錢

本舗　東京日本橋區水天宮前　安藤井筒堂

創立明治參拾貳年
倉庫業兼營
京城府南大門通貳丁目百拾壹番地
株式會社 朝鮮商業銀行
頭取 朴榮喆
副頭取 和田一郎
支店 出張所（京城鍾路、同南大門外、同本町二丁目、同本町四丁目、仁川、平澤、江景、群山、全州、裡里、釜山、大邱、元山、淸津、沙里院、新義州、平壤、大田 ほか）

優等清酒

馬山・釜山　原田吟醸
京城大和町 若鶴支店 鍛冶酒店 本局一〇二番
京城黃金町 大脇酒店 本局一二九番

◎小粒仁丹五十錢函に無代添附の
人造象牙容器
▲見るから高尚で清新な氣持のよい人造象牙容器で近代の好尚に適し到る處で大好評!!

消化劑　口香料　仁丹
小粒仁丹
◎貴藥サフランを倍加して特製す
大粒仁丹は最も長い

粉末純乳
ラクトーゲン

牛乳煉乳に優る
夏の滋養品

ラクトーゲンは牛乳の樣に腐敗し易くはありません
煉乳の樣に胃腸を刺激する蔗糖を含みません、ラクトーゲンを構成する成分は母乳に最も近似し消化吸收極めて良好であります
更に又過去育兒にも保健にも最も優れた成績を收めて居ります
お乳の御撰擇を必要とする夏季特に皆樣の御家庭へ御常用下さる樣御獎め申します

定價　大罐 6.50　中罐 2.40　小罐 1.30　運賃ハ別ニ加算
販賣店 全國藥店 食料品店

乾卯食料品株式會社
本店 大阪市東區伏見町二丁目
支店 東京市丸ビル內

商業登記公告
[illegible]

裡里出張所

法人登記公告
[illegible]

裡里出張所

商業登記公告
[illegible]

陽德出張所

[illegible]

裡里出張所

合法且つ友誼的と狂暴の夢醒めかゝる
全體會議の空氣も案外穩か
國民政府と條約問題

【南京十二日發聯合】日支條約廢棄通告に對する日本よりの回答に接して以來國民政府外交部はその對策を愼重審議中であるが、第五次全體會議の空氣も穩健で意外の强硬論が起る模樣もないので、外交部は大體既定の方針に從ひ日本への通告において平等を原則とする日支新條約の締結交渉開始の希望を力説すると共に、別の手段によつて日支條約第二十六條即ちその有効期間に關し日本政府の解釋失當なるを指摘し、合法且つ友誼的態度を以つて最も有効なる新局面を展開することになつた模樣である

見切りをつけ南方代表歸へる
併し保安會と省議會の態度に一縷の望をつなぐ

【奉天十三日發電】來奉中の南方代表方本仁氏は南北妥協に對する張學良氏の態度が再度變化したので見切をつけ昨夜離奉、營口經由南京に向つたが、保安會および省議會の妥協に對する態度强硬なるにまだ一縷の望みを囑して歸つた

安心して歸れる……と林男大滿悦で退奉
今度はいろ〳〵御世話になつた
=と愛嬌をふりまきつゝ

【奉天十三日發電】林男は滯奉十日、その間張學良氏に會見すること四回、日本の滿蒙に對する根本政策につき詳細にわたり説明しかつ奉天當局に對する日本の好意的態度についても相當具體的に説明し正に成立せんとした南北妥協問題を還元せしめて、來奉の使命も一段落をつげたので十三日午後二時四分發列車で歸京の途についた、男は出發前上機嫌で語る

故張作霖氏の葬儀參列もつゝがなく濟み、張學良氏は予の勸告の趣旨に基づき南北妥協問題も一まず納まつたから安心して歸ることが出來る、然し支那の事だから將來の事はどうなるか判らぬ、余は今後の東三省は張學良氏で充分やつて行けるものと信じてゐる、今回はいろ〳〵と張學良氏の御世話になつた

と愛嬌を振りまき「途中は新聞記者の包圍攻撃を受けるだらう、謹慎の態度をして行くつもりだ」となか〳〵の上機嫌であつた

京城に着いて重大な打合せ
林男はけふ入城

張作霖氏葬儀において內田全權を待合はせ同車して奉天に赴いた林特派使節は、奉天において我對滿政策につき重大な要務を帶び十四日午前九時五十分着列車で京城着一まづ京城に下車することになつてゐるが當日は午後總督官邸において山梨總督、池上總監金谷軍司令官等とわが對支政策について林男から説明を試み、かつまた對滿政策の遂行につれ朝鮮總督府および朝鮮軍司令部首腦部としての準備につき重大な打合せをすることになつてゐる、なほ當夜午後七時から總督官邸において林男を主賓に總督府および軍司令部首腦部が一同に會し晩餐會を開くことになつてゐる

政府の聲明
不必要論起る
林男歸京後決定

【東京電報】張學良氏が南北妥協を中止したため我が帝國政府の聲明は必要なしとの意見もあるが、張學良氏の意旨が果して如何なる程度のものか林男の歸京を見ねば徹底の判斷は出來ぬので來る十六日その歸京を待ちこれが決定を見る模樣である、然しよりその聲明は恐くこれを中外に宣布する意味において發表するものである

兩次官を招き
首相經過を聽取

【東京電報】田中首相は十三日…兩次官を招き…せしめる豫定だと語つてゐる

英佛妥協と不戰案
英國海相ビリツヂマン氏の演説

【ロンドン十一日發聯合】イギリス海相ブリツヂマン氏は十一日ヨークシヤーのベリフイールドで、アメリカの不戰條約問題につき左の如き演説をなした

アメリカの不戰條約案は一ケ年前ジユネーヴに於てイギリスが提議したものと原則に於て殆んど全く同一である、又海軍々縮に關する英佛兩國間の不一致は其の後交渉を重ねたる結果英佛兩國相互の讓步により妥協を見るに至つたが、他の列強は此の協定を了解するに至らんことを希望する、英佛軍縮妥協はアメリカの不戰案とは何等關係はないが併し恐らく近き將來ジユネーヴ軍縮會議に於て協定に達することを容易ならしめるものであらう、吾人は軍縮の成功の爲め能ふ限り努力する覺悟であるが、併しイギリスの安全と生存を脅威せしむるが如きことは避ける積りである

全體會議
蔣氏の奔走
執監委員會議

【南京十三日發聯合】蔣介石氏は十二日譚延闓、吳稚暉、李石曾氏等を訪問し意志の疏通をはかり十三日南京に歸つたが、執監委員會議を決裂せず十五日までに終了せしめる豫定だと語つてゐる

芳澤公使
佛代理公使訪問

【北京十三日發電】芳澤公使は十三日午前十一時フランス代理公使を訪問し約一時間半懇談した、フランスも近く南京事件を解決し次いで關税協定の締結に應ずる意向あり、同代理公使はすでに閣下に意見を傳へらるゝをもつてこれが意見の交換をなしたものと解せらる。

英國の代理首相
ボールドウイン氏
病氣のため

【東京電報】外務省着電＝英國首相ボールドウイン氏は病氣のため約一ケ月間の靜養を要する爲へ外相チエンバレン氏も病氣のため來たる二十七日不戰條約調印式に列席すること不能のため代理を派遣せしむることゝなつた、又外相チエンバレン氏も病氣… ールシヤム卿は首相代理に任命された

陸軍服制改正さる
―明年夏ごろより―

【東京電報】現在我陸軍の服制は日露戰役當時制定されたものであるから時代に適せぬものがあり、殊に豫想戰場が一大變化を示した今後においては色彩においても甚だ不調和あるにより陸軍中央部においては昨年より全般にわたる軍服服制の改革を斷行する方針の下に陸軍服制調査會並に各關係當局において愼重研究を進めてゐるが、關係者間には大體次ぎの如く正式決定を見るべしといつてゐる

將校服

(イ)色彩、軍帽軍服共に現在のカーキ色にもう少し青味を加へたものとする

(ロ)軍帽、鉢まはりの「赤」を全廢し全部カーキ色とする、但し鉢まはりにはチヤウラを附ける前ひさしの裏エナメルを全廢して原色の革皮とする

(ハ)軍服、襟を折返式とし前ボタンを七個としポケットを外からつけてひだを入れる

(ニ)襟章と肩章、現在襟に各種の色布を用ひて兵科別を明かにしてゐるのを全廢し各兵科を示す徽章を折返した襟につけ、肩章は全廢して階級章を襟又は袖につける

(ホ)軍刀の吊り方、現在腰に吊つてゐるのを止め外國武官の樣に右肩から原色の革を以つて左脇に吊る

下士卒服

大體に於いて將校服に準ずる、但し軍帽の鉢まはりにジヤバラを附けない

近衞騎兵儀伏服制

現在の儀伏服を廢して右正式の軍服の上に昔の鎧兜に類した外套をつける

政治分會問題
馮氏の妥協努力

【上海十三日發電】政治分會存廢に關する妥協案は蔣介石氏の讓步により成立したらしいが、それは兩派の面目をたてるため、

一、政治分會は原則として之を廢止す

二、但し廢止の時期は今後適當の時期、即ち第三次全國代表大會又は第六次全體會議で議決する

といふにあるらしい

馮氏の提案
おつき合ひ式

【南北十三日發電】全體會議の難局を見て馮玉祥氏は十三日左の如き毒にもならぬ藥にもならぬ案を提出しその內容は孫總理の建國大綱に基づき

一、毛織物自給自足の方策を建て衣服問題を解決す

二、農業を獎勵し農業銀行建立により食糧政策を確立す

三、都市の大建築をやめ難民の住宅難を救ふ

四、粤漢隴海兩鐵路の速成及び全國的鐵路網を建設す

山東派遣軍第二次整理
第六師團の歸還
けふ軍部首腦部會議を開く

【東京電報】陸軍中央部では既定方針に基づき山東派遣の熊本第六師團六千名を歸還せしむべく萬端の準備を進めてゐたが、軍部の最大使命をおびて山東方面の視察をなした南參謀次長がいよ〳〵十四日歸京するので直ちに軍部の首腦部會議を開いた上鈴木參謀總長より白川陸相に第六師團長に對し歸還命令を發する手はずであると

歸還は六師團
三師團は冬營

【東京電報】軍部では第六師團の整理と共に第三師團の警備隊休兵についても研究してゐたが、濟南事件の外交交渉その他對支那問題が種々横はつてゐるので目下のところ第六師團の歸還のみに止めて第三師團はなほ形勢の推移を見ることに意見の一致を見てゐるやうである、よつて南參謀次長歸京後開かれる參謀本部および陸軍省の首腦部會議においては

一、第六師團の即時整理を斷行すること

二、同師團歸還後の山東警備は動員下にある第三師團の現役及び豫備休兵を合したる約一萬二千並に天津駐屯の姫路步兵第十八聯隊及び名古屋野砲兵第三聯隊第三大隊總計一萬五千を以て當ること

につき決定するはずである

發令は二十日過ぎ

【東京電報】南參謀次長の歸京を待つていよ〳〵派遣軍の第二次整理をなすこととなつたがその發令は今月二十日過ぎとなる模樣である、これと同時に第三師團はいよ〳〵冬營準備に着手するはず

本府の港灣施設
四百五十萬圓三箇年繼續事業
鎭南浦、仁川、雄基

總督府では明年度から大いに港灣施設に力を注ぐことゝなり、內務局では當初、鎭南浦、仁川、元山、雄基の四港に對し約一千萬圓を投じ五ケ年繼續事業で大築港の完成を期せんとし、その財源は事業公債による豫定であつたが、事業公債は收益の途のあるものに限るといふ建前になつてゐるので港灣事業の財源を事業公債によることは困難となり一般財源に求めることになつたので自然當初の計畫を

縮小

するのやむなきに至つた、これがため內務局では當初の計畫を全然やりなほして總額を四百五十萬圓とし

鎭南浦 二百萬圓
仁川 二百二十萬圓
雄基 三十萬圓

とし鎭南浦、仁川は明四年度から三ケ年繼續事業とし、雄基は目下工事中の六十萬圓の築港工事に加へてこれを行ふことになつた、鎭南浦においては築港の下手大同江を埋立約百五十町步の岸壁を築造し二千屯級の船舶三隻を繫留する施設をなし、現在のものを合し二千トン級船舶六隻を同時に繫留しうることになる

仁川

は現ドックの南側に繫船設備をなし、またこの附近一帶を埋立て鐵道線路を引込海に面した方に荷揚岸壁を設けることになつてゐる、これが、ため現在ドック內の荷役能力は二千トン級五隻であるものを約十隻に倍加されることになつてゐる、雄基は既定計畫外に鐵道の引込みその他小工事を施すものである

豫算概算査定始まる
新規要求は二億八千萬圓
財源僅に五千萬圓

【東京電報】大藏省では十三日午前十時から主計局において明年度豫算概算に關する査定を開始しまづ外務省から今後連日査定を行ふ事となつたが、明年度豫算各省新規要求額は二億七千八百五十萬圓であるに對し新規財源は僅に五千萬圓であるから相當嚴重な査定が行はれるものと見られてゐる

各省新規要求

各省新規要求額は左の如し(單位千圓)

外務省	五、六〇〇
內務省	六三、〇〇〇
大藏省	四三、〇〇〇
陸軍省	四〇、〇〇〇
海軍省	六〇、〇〇〇
司法省	四、四〇〇
文部省	一二、〇〇〇
農林省	三三、八〇〇
商工省	三九、二四〇
遞信省	四一、七八〇
合計	二七五、八二〇

國營森林火保制
農林省案成る

【東京電報】森林の火災による損害を防止し森林の保險事業と林業者の金融圓滑をはかる目的で農林省で計畫立案中の森林火災保險制度は商工省の損害保險調査委員會に附した結果、相互保險案、民營會社の補助案、國營案、其の他一案、計四案の答申を得、この可否につき研究調査の結果森林保險特別會計を設定し國營とすることに省議決定しこれに要する豫算三十六萬二千圓を計上大藏省に要求した、尚本制度は明年度より實施し初年度には人工造林百六十萬町步と二十萬町步を加入せしめ二年度よりは毎年十萬町步づゝ増加して行く方針である

權威あるよう三相を加ふ
經濟審議會委員
正式任命は多少遲れん

【東京電報】田中首相は十三日午後一時前田法制局長官を官邸に招き經濟審議會委員の詮衡につき懇々協議するところあつたが有力なる候補者中種々の名目の下に政府の希望を容れざる者二、三あり又やゝもすれば本會を輕視する傾向あるに鑑み當初の計劃を變更して閣僚中より三土藏相、勝田文相、久原遞相三氏を加へて權威あらしめ、政務官は臨時委員として任命することに改正することとし、一々關係方面の承諾を求めることゝなつたが委員の正式任命は多少遲れる模樣である

金剛山電鐵
第三回社債發行

【東京電報】金剛山電氣鐵道株式會社は今般左記條件により第三回社債を發行することに決定した

一、發行總額 百七十五萬圓
一、利率 年六分
一、發行價格 百圓
一、償還年限 二ケ年据置後八ケ年間に隨時償還
一、利拂期 三月十五日、九月十五日
一、申込期間 八月十五日より二十日迄
一、拂込期日 九月十五日

京畿道評議員
補欠選擧

京畿道評議員劉秉珌氏の死亡による補缺選擧は十三日午後二時から府會議室において開始、午後二時半終了、山崎府尹氏立會の下に開票、左記兩氏が當選したので道知事の指名によりいづれか一名に決定するはずである

廿二票 張弘植
十七票 韓翼敎
次點五票 尹宗完
一票 鄭萬朝
一票 韓圭卨
一票 李恒

御大典記念
乳幼兒審査會

規定

わが社が御大典記念として計畫せる第一回乳幼兒審査會の、育兒上に貢獻する所多大、國家的有意義なる事業にして、而かもわが朝鮮に於てはその規模の大、審査の權威あることに於て實に嚆矢的大計畫たることは斷言を憚りませぬが、參加申込期日(來る二十日限)も切迫して來ましたから、世の父たり、母たる人は、此の機を逸せず左記規定に準據して至急御申込みを切望します。

一、資格 滿二才以下(大正十五年九月一日以後出生の者)の健康な乳幼兒

二、審査日時 昭和三年九月一日より五日まで五日間(審査の際は必ず母親附添ひのこと)

三、審査場所 京城帝國大學附屬病院

四、方法 體重、身長、胸圍、頭圍、大腿門等の測定及び營養度質の鑑定並に母親に對し育兒上の事を御尋ねして參考に致します。

五、申込 むつかしい手續はいりませんが『往復はがき』に
(一)乳幼兒の名前及び男女別(二)乳幼兒の出生日(三)父母の姓名及び結婚時の父母の年齡(四)父母の職業を記入し、住所を明記し親權者の名義を以て(復片の方には自己の住所姓名を記入すること)八月廿日迄に京城日報社內乳幼兒審査會事務所宛申込み下さい。八月二十九日迄に審査日を通知いたします。

六、表彰 審査の結果は審査成績をお知せいたし、特に體格優良な赤ちゃんを表彰致し記念品を差上げます。右表彰式は十月中に行ふ豫定です
(但し先着順一千名限り)

七、御注意 料金は少しも入りません。又京城府內に限らず、どこのどなたでもよろしいから賑く多く申込んで下さい、尙電話での問合せは一切お斷りいたします

總裁 政務總監 池上四郎氏
會長 京城大學醫學部長醫學博士 志賀潔氏
審査員(イロハ順) 池田小兒科病院長 池田季雄氏
河野病院長醫學士 河野衛氏
審査長 京城帝國大學教授醫學博士 土橋光太郎氏
京城帝國大學助教授京城醫學專門學校教授醫學博士 原弘毅氏
吉田小兒科病院長醫學博士 吉田得次氏
外に京城帝國大學小兒科教室員及び京城醫學專門學校教室員
顧問(イロハ順) 朝鮮總督府內務局長 生田清三郎氏
子爵 朴泳孝氏
朝鮮總督府學務局長 李軫鎬氏
實業家 韓相龍氏
京畿道知事 米田甚太郎氏
京城府尹 馬野精一氏

主催 京城日報社
每日申報社

茶話

▲金谷軍司令官が大將に昇進した▲昇進すべきが昇進したとて何等怪しむ事もないといへば、それまでだが▲たゞの昇進と事はちがひ大將に親任とあるので、おそれ多き極みとなる▲感激といふでなく盛儀と稱すべき心の動きにして▲その夜親近の客を招いての挨拶にもその心の動きが態度に言語にも溢れてゐたといふ▲そこが軍人で軍人が軍人らしいに何の不思議はないやうなもの、▲軍人の軍人らしくないのが多過ぎたりする當世には▲金谷大將のごときがあたりまへのらしさを行ふて讃仰の的に懸かるゝ▲尤も軍人の軍人らしからぬは長くはつゞかず決して大將とはならぬやうで▲さては軍人大將たらんとせばらしく振舞ふに限ること金谷大將の際に知れた▲そこで後藤鑛山氏が同鄕の誼とあり▲大將を訪問して敬意を表したが、どうも飯盒の飯を食ふたる經驗は臨機になく▲つい姿勢の惡いところを見せたのでおそろしくも一喝を食つたといふ話▲茶話子の友人に龍山憲兵隊某軍人官にそれをやられたといふのがあつて▲ツイお叱り喰らひをしたことである

人

◇林權助男 十四日午前九時五十分入城、同日午後十時二十分京城發歸東

◇マツクマレー氏(米國駐支公使)十四日朝京城通過北上

◇筧克彦氏(法學博士東大教授)十四日午前八時五十分着入城、朝鮮神宮々司官舍へ一泊直ちに滿洲へ出發

◇背柳重恒氏(早大教授)入城中十三日本社來訪、同夜出發咸興、元山の講演を終り再び入城の筈

◇金子伴次郎氏(大每京城支局長)支局長會議出席のため十四日上阪

◇加藤四郎介氏(朝新副社長)十一月末歸城の豫定

◇安原俊雄氏(咸北知事)十三日朝入城朝鮮ホテルへ

◇横山治郎氏(工學博士)十三日午後八時四十分入城天眞樓へ

◇澁澤介次郎氏(廣島實業家)十三日朝入城、天眞樓へ

◇松井邑次郎氏(木浦電氣社長)十三日朝入城旅館

◇高井氏・江原道農務課長・中澤金吉氏(江原道評議員)中澤金吉氏(水原支廳判事)十三日夕入城旅館

經濟

鮮銀券發行高 (自八月五日至十一日)

一、平均高 八六、九六〇、八六
內
一、銀行券總發行 平均高 [illegible]
保證準備發行 平均高 [illegible]
二、週末現行券發行高 八六、三〇一、三五五

手形交換週報

自八月六日至八月十一日(單位千圓)

	枚數	金額
小切手	[illegible]	[illegible]
送金爲替手形	[illegible]	[illegible]
約束手形	[illegible]	[illegible]
政府預金小切手	[illegible]	[illegible]
郵便爲替證書	[illegible]	[illegible]
公債債券同利札	[illegible]	[illegible]
雜證券	[illegible]	[illegible]
合計	[illegible]	[illegible]
比前週	[illegible]	[illegible]

ゴム皮製品

朝鮮に於ける昨年中の皮革製護謨製品需要額は一千四百八萬餘圓で皮革製品は朝鮮皮革會社其他により次第に自給しベルトの如き移出を見るに至つたが護謨製品は同三分の二は內地の國產品を仰ぎつゝあつて鮮產充用率は四割に過ぎない詳細次の如し(單位千圓)

種別	輸移入	輸移出	鮮內消費
洋靴	[illegible]	[illegible]	[illegible]
鮮靴	[illegible]	[illegible]	[illegible]
鞄	[illegible]	[illegible]	[illegible]
背囊	[illegible]	[illegible]	[illegible]
牛馬具	[illegible]	[illegible]	[illegible]
其他	[illegible]	[illegible]	[illegible]
護謨製品	[illegible]	[illegible]	[illegible]
合計	[illegible]	[illegible]	[illegible]

土地改良代行

土地改良會社四月以降の工事請負代行完了數左の如し

▲忠南水利組合(忠南)二百卅四町步四月廿八日完了
▲同和水利組合(平南)四百十町步五月廿一日完了
▲牛城水利組合(忠南)二百卅三町步六月八日完了
▲神谷農場二百七十七町步八月中完成見込

◎株式◎

大阪短期引跡

大新	九十三圓八	(廿錢高)
鐘新	百三十四圓八	(廿錢高)
久原	五十九圓	(廿錢高)
東新	百七十七圓一	(四十錢高)

本玉

十三日朝鮮に於ける百枚以上の建玉左の如し

▲京取 賣方京證六九〇新田四七〇松山四六〇正﨑二七〇古川一〇、▲買方金秀一、四五〇白井六六〇成瀨六五〇市川一八〇新田一〇〇
▲仁取 双方小口
▲安取 賣方小口▲買方松田一七〇外小口二店
▲鐘新 双方小口
▲大新 賣方金龍二〇〇古川一五〇京證一四〇成瀨一〇〇▲買方松山一、一九〇白井三〇〇金秀二七〇澁股一一〇
▲東新 賣方京證九一〇金龍四一〇新田一八〇市川一〇〇▲買方松山一、六二〇正﨑一、二一〇古川二八〇新田二二〇大林二〇〇澁股一三〇金秀一三〇成瀨一〇〇市川一〇〇

鎭平受渡

安東取引所八月十三日限の鎭平限受渡しは左の如く賣方五口、買方六口で受渡標準値段は一兩に付一圓四十七錢代金三萬九千六百九十圓であつた

賣方		買方	
原田	九、〇〇〇兩	安東貿易	七、〇〇〇
儲蓄公司	一一、〇〇〇	大島	一、〇〇〇
小林	五、〇〇〇		
恒順	一、〇〇〇		
三隆號	一、〇〇〇		
計	二七、〇〇〇		

仁川大豆本玉表

當限賣方 丸六〇〇〇一〇〇
同 買方 [illegible]
中限賣方 丸二〇〇
同 買方 [illegible]
先限賣方 無シ
同 買方 無シ
▲根入値當限一八八〇中限先限不申
▲取組高當限七〇〇石中限二〇〇石先限不申
▲出來高合計四〇〇石累計一九七〇〇石

安收粟取引

安東取引所十一日の滿洲粟相場は左の通り

	前場	後場
	八月限 九月限	八月限 九月限
寄付	出	出
高値	來	來
安値	不	不
引値	申	申
出來高	一車	出來高 一車

◎市況◎

鮮魚續騰

京城市中部魚相場は今朝續騰を示し仁川タイ百匁同スズキ五十八圓と續騰した水揚高三千〇二十九貫五十錢貫數一千四百十五貫(單位十貫迄)

▲タイ八〇▲チヌタイ四〇▲サワラ四五▲小ダイ七〇▲小シビ一五▲ボラ一一▲アヂ一四▲メバル三〇▲アナゴ一五▲ヒラメ三〇▲タコ二五▲スズキ三五▲ハモ三〇▲アワビ三五▲ニベ一七▲モエビ三五▲アユ一三五▲上ザツ二〇▲並ザツ五▲カマボコ一三▲ウナギ五五▲小エビ六〇

綿布保合ふ

十三日綿布市況は米棉一圓十錢安、印棉七十錢安と材料安で三品も三圓方で押しを示し、氣配は頗る小弱であつた、而して米棉は天候市場だけに目先浮動を免れない成行であるが京城市中の綿布現物は京安臨念のため出難はず、相場も三三一二百十五圓藍と保合び取引閑散少量の賣行があつた。

取引停止(十一日)

▲藥種 京城茶屋町一六〇吳世根
▲委託販賣 京城光化門通二一〇大同合資會社專務理事、李觀鎔

◎期米◎

大阪期米市況(後場)

沙先年尾安り續落、株治買ひしも九十二錢と下寄り好天氣に習物滿で一齊歩調をたどり七十九錢と安値に大引せり

大阪市中在米

十三日現在高は百二十六萬六千五百〇六俵と前日の在米高に比較して二千八百四十五俵の減少である

東京深川在米

十三日現在高は二十四萬四千百俵と前日の在米高に比較して五千九百五十俵の減少である

各地期米後止

下關二九九一▲桑名十一番三〇、〇〇▲十二番二九、九九▲名古屋三〇、一三▲金澤二八、〇八▲熊本二七、八三大阪最終氣配七十八錢(一錢安)

鮮內延べ(十三日後場)

釜山米穀市場

	寄付	引値	高値	安値
八中	[illegible]	[illegible]	[illegible]	[illegible]
八末	[illegible]	[illegible]	[illegible]	[illegible]
九中	[illegible]	[illegible]	[illegible]	[illegible]
九末	[illegible]	[illegible]	[illegible]	[illegible]

大邱米穀市場

	寄付	引値	高値	安値
八中	―	―	―	―
八末	[illegible]	[illegible]	[illegible]	[illegible]
九中	[illegible]	[illegible]	[illegible]	[illegible]
九末	[illegible]	[illegible]	[illegible]	[illegible]

群山米穀市場

	寄付	引値	高値	安値
八中	―	―	―	―
八末	[illegible]	[illegible]	[illegible]	[illegible]
九中	―	―	―	―
九末	[illegible]	[illegible]	[illegible]	[illegible]

大森 一、〇〇〇
天利公司 一、〇〇〇
恒順 一五、〇〇〇
德聚 一、〇〇〇
計 二七、〇〇〇

林男の所見に就て

林權助男は過般來奉天にあり、張學良氏と會見すること二回にわたり、つまびらかにその所見を開陳したといふ。十二日はまた五龍背において内田伯と打合せの上再び奉天に引返したる由なるを以て三たび張氏との會見をなすことであらうとおもはれる。もちろん林男はわが政府の特使といふわけではなく、從つて張氏との會見においても常に林男が立つて居た文案でけあるが、その所見の公正にしてわれ等の首肯せざるを得ざるものあることは推想に難くない。對支政策に對滿政策にとしては政府および政府筋はもとより、在野黨すらもその所見を同じくしてある今日、その所見はあだかも林男によりて吐露せられたといふを妨げない。即ち林男は政府の特使ではなかつたかもしれぬけれども、國論の代辯者であつたとはいへるのである。

◇

林男はその談話中において、張作霖氏死後の張學良氏が豐臣秀頼と運命を同じくするといへぬが、とにかく秀吉死後の秀頼は徳川に多くの關係を持つて居たと語り、滿洲と滿洲政局とは必ずしも安穩なりとはいへぬことを警告した後、南北妥協につき『日本は根本から反對するものではないが、暫行的政策のごとき國際的不信の策を敢行するが如きもの、蔣介石に北三省が統治されることは好まぬところである』と明言して居る。この意はれ等もまた毎度申す通りであつて、南北妥協を根本において好み、また北は好まずといふ意志および行動を表示することはあくまで日本として、これを避けなくてはならぬ。ただ南北の妥協が必然にせよ偶然にせよ、滿洲における日本の權益を犯すやうでは甚だ困るのであつて、妥協の交渉に先立つて保護を誓はねばならぬ位の用意は日本として當然取らなければならないところである。

◇

林男は此點について、今張學良氏を中心とする北の一部をしれてゐるやうな南北妥協を好まぬのは決して日本の權益のためではない、日本の權益保護だけならば南北が妥協しやうがしまいが『滿洲に如何なる政治的變化があつても決して權益の影響はない』と斷じ、むしろ『妥協すれば必ず南方から入り込んで遂には奉天派もその勢力を擴されるに至るであらう』とて、奉天派のために憂ひを示してゐるのである。しかして林男は『このわかり切つたことが判らずにただ南方の宣傳にのつて統一々々といつて居るのは僕が知れぬ』とまづ奉天派要人の一部に一棒をくはせ、斷じて『それを慫慂するのみならず日本までがそんなことを考へるに至つては馬鹿さ加減にもほどがある』と、日本側に對し痛罵をはなちて叱咤してゐる。

◇

まことに日本は滿洲において特殊權益を有する。しかしてこれあるがためにさきに滿洲治安維持につき政府の聲明ともなつて居る。單に聲明に止まらずこれがため斷乎兵をまでも行ふてその實行の意向的要求を示したのである。ゆゑにわれ等として滿洲における特殊權益はこれによつて完全に保護、擁護が確實なる聲明となるのである。しかしてわれ等はこの點に論し、北をせらることを確信せんと欲する方に對するよりもむしろ南方に向ふたる滿洲政局の紛亂を成すであらうところの南北妥協が如何に成形つて滿洲の紛亂ならんことを希望せらるゝか、それがわれ等の用心するのである。

初等教育と國字問題

カナモジカイ支部　武田知星

（1）

一、本論を草する理由

教育は文化の基礎である。社會のあらゆる問題は、すべて教育の問題において、重大な意義をもつはいふまでもないが、しかしながら、將來における新理想の建設をなさんとするにあたりては、よりさらに密切な役わりを演ぜねばならぬことを、わたくしは痛切に感ずるものである。いま、わたくしは、かういふかんがへのもとに、初等教育者としてのたちばから、すこしく國字問題を考察して、片カナ文字運動の一端となしたいかんがへである。

由來國字問題の範圍は漢字に關聯してゐる。そこで、この問題を徹底的に論じようとするには、いきほひ漢字のわざはひについて、説明的に、しかも詳細に論ぜねば充分にその意をつくすことができない。しかしながら、いま、わたくしは、さういふつもりで本論を草してゐるのではない。たゞこゝでは、なるべく常識的に論じて國語教育、ことには、世の教育者や父兄各位の識見と自覺をうながし、もつて國字問題に際して、一歩をすゝめたいのである。

二、國語教育とのろふべき漢字

わが國語教育をみよ！ことばの教育でなくて文字の教育である。六ケ年といふながい年月を、カタカナからヒラガナへ、それから漢字教育へうつりゆく、文字教育にすぎないのである。しかも、その漢字といふ文字は、世界第一にむづかしい厄介な文字であるからこれを國字の基礎とするわが國語教育においては、なさけないことだまことの國語教育はおこなはれてゐないといつても過言でないほど漢字のとりあつかひのために預論につかれてゐる。わたくしは以下すこしくおもひつくまゝに、わが國語教育の實際を、のべてみやう。

（イ）三つの文字教育　家の揺籃たる家庭をすだちして、前途ないこどもたちが校門をくぐつて尋常一年に入學すると、さつそくに。ハナ、ハト、マメ、マス、ウシガ、キマス。

「オテラ、モモ、マメ」といふ調子に、カタカナがきに上る國語教育が、多少の漢字教育なきにしもあらねど、尋常一年時代は、カタカナ時代である。ところが兒童たちが一ケ年かかつて、やつとカタカナのよみかきに習熟して、尋常二年に進級すると、がらりと世界がかはつて

いろはにほへと……

四十八文字を基礎とした、ヒラガナ教育にかゝるのである。それでも兒童たちは一生懸命だ。また一ケ年かかつて、やつと、ヒラガナのよみかきが一人前になつたかとおもふまもなく、おひ〳〵學年がすゝむにしたがひ、いままでのカナがきの世界とは、まつたく、けいろのことなつた、常用漢字一千三百六十余字の世界となつてくるのである。かうなつてみると、なんのために兩ガナを二ケ年もかかつて、やつたのであるか、まつたく意義をなさぬことになる。

永興炭　增掘準備着手

永興炭礦は目下不景氣のため一ヶ月一千五百トンの採掘に縮少してゐるが需要最盛期には二千五百トンに達し一ケ年三萬トンの採掘をしてゐる。しかしてこれが消費先は鐵道局へ四千トンその他咸興、元山、京城、仁川、大田の工場用として約二萬トンあり、この他多獅島鐵道用として昨年多少來るが、近く需要増加に伴ひ增掘をたてゝゐる

困難視さるる地方財政難打開

調査機關を作つてみた處で　經濟組織改善の外に途はない

【東京】地方財政は逐年膨脹し今日においては全く行き詰りの状態となり地方行政の圓滑なる運行を阻止し地方債の増加と地方稅額の増加によつて地方民の負擔もいちじるしく増加し加ふるに財源難の打撃によつて地方は全く行き詰りの極に達して居るよつて地方財政行き詰りの打開策については内務および大藏當局において考究中であつたが、いよ〳〵内務當局は地方局において地方財政整理に關する原案を作成する事となつたが地方財政整理は頗る困難な問題であつてこれが對策を樹立するについては根本的に調査機關を設置しこれによつて根本的政策を確立するに決定し、いよ〳〵地方財政調査會を設置する事となりこれによつて行詰りにある地方財政を打開し將來の對策を講ずる事となり近く具體化することになつた。しかしてその項目をもほゞ決定してゐるが地方財政調査會の設置を見るとしてどの程度の妙案をうるかが出來るや否やは頗る疑問とすべきであつてその方法および結果は頗る興味を持たれてゐるが要するに地方財政の膨脹は時勢の進運に伴ふものであつて歳出増加の原因は種々複雜なる原因を有してゐる。よつて地方財政の膨脹は或る程度まではこれを防止すべからざるものであつてこれが對策としては地方稅源の開發によるの外はない、即ち歳出の膨脹によつて生ずる財源の増加を計つて歳出の膨脹による苦痛より脱するの他方法はないのである。ゆゑに地方財源の開發を計るとすれば地方經濟の實状とこれが發達を計るの他はないのであるしかるに地方經濟の疲弊の原因となるべき地方經濟は多年の積弊によつて著しく疲弊し地方資金は中央に集中せられて地方資金は枯渇すべき運命をたどつてゐるによつて地方の經濟を開發し、歳入の增加を計るには是非共地方經濟組織の改善を計る必要がある今日地方財政の行詰れる状態を見てこれが調査機關を設けて見た處で地方財政の根本的解決策は地方經濟組織の改善以外にはあるまいといはれてゐる

船員共濟機關設置を懇請

船主側から遞信省へ

【東京】遞信省では最近海員共濟機關設置につき種々調査の手を進めてゐる。即ち昨今我國における海難事故の頻出は單に船主の損害ばかりでなく、それが爲に海員側でも非常な恐怖を抱くに至り

海員の希望者が減ずる

といふ傾向になつて來た。それが爲海員組合では遞信當局に對し海員の場合における一定の金額の賠償を船主に行はしむるやうな法律を以て制定せられたき旨の陳情をなすところあつた。元來日本の船主は社船と社外船との乘組員の海難に對する慰藉料はいちじるしく等差があり、殊にも社外船の如き小船主の如きは甚だしきに至つては小額の慰藉金を支給するのみであるが、これでは船員でないといふ立場から最近主なる船主間には海員の共濟組合を組織して、船主はその所有船の多少および乘組員の數等を

基準として

毎月一定の金額を醵出せしめ、これを船主團體が主となり、海難による乘組員の負傷死亡その他の事故に對して一體に規定の金額を支給せしむる方針をたつることとし、遞信省の援助を以てその成立を期すべくそれ〳〵具體的協議を進めつゝあるが、右に關し歐米先進國でも船主が自家保險の如き組織の下において慰藉料の規定があり、大體において其の支給せらるゝ金額も一定されてゐる

日本の

如きは全くその比でなく頗る不完全なるに鑑みてその設定をはからんとするに外ならないが、近く實現を見るにおいて

北鮮紀行

笠神生

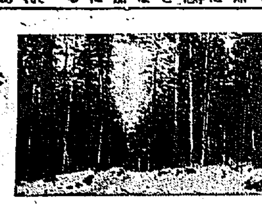

六

大いなる上弦ことの更に擴大されたもの、一つの砂鉄があつたとする。わたくしはさういふ地形を細い方へ、細い方へと運んで行くのであつた。段々とくのカーブを繞つて、まはるたびにそこにわたくしを驚はしむる、せめて冷水一碗を興ふべき村はないかと探したけれど何もなかつた。たゞ一碗の前には、それにそこばくの灌木を交へて、それに金樹碑を興へたる山腹がうねくくとつゞく、つゞいて〳〵つゞいたる果は遥かに空胥をついて、その頂きは遥かなる方へ消して居る。わたくし達はあれを越えなければならないのだ。」

宋洪四は手綱をはめられて出た二の腕から汗が血のにじむやうに流れて居るのを見た。しかし彼は冠むりをかぶつて居る。かんむりからも汗は流れ出るらしく、それをふり落ずかのごとく兩をやけにふつたりすると、かんむりは無殘にも曲るのだ。すると巡査部長はそれを丁寧にあたまの上にのせてやる。そうして宋洪四は威風堂々として汗を流して行く。

山の方から牛が下りて來る。ガラリ、ゴロリ。牛は車をひいて居る、車の上に材木がのつてゐる。材木の上に鐵田茶がのつてる。いな鐵田茶に似たる人間がのつてゐる。鐵山から北鮮へ搬出する材木をつんでからして日となく夜となく牛が下りて來るのである。山を何里か里を何里か、なきもせずうなりもせず、もとより鞭一つうたふでもなく默々として行く。牛の歩みは驚りてシャンシャンシャラリと週分捨を行かば、鐵のみにも聖うたは生まれて來るはずであるが、この土地ではまるでそれがないまあつてもさしもの勞日がそれを聞死せしめたのかも知れぬ。永久に眠を封ぜられたる悲しきものゝごとく、ただ運命に強ひらるゝ姿して、あへぎにあへぎ行くのであつた。それにしても氣の毒な牛だ。鐵出茶だ。鐵山から北青まで二十五里が間、帳もだまりこくつて行かねでもよからうのに。

『今日は』

『…………』

『ばかに暑いぢやないか』

『…………』

『ごせいが出るね』

『…………』

そのくせ沈默はいつの間にかわたくし達のあひだにも流れはじめたのを知つて、わたくしはからも牛に話かけた。牛を呆れしてわれなならぬものにことばを投げつけたくなつたからだ。はたして返辭はあつた。」

ホラショとさけんだ牛方はいきなり材木の上から飛びおりて來て牛の手綱をにぎつた。その途ばたには偶然にも掛樋がさし渡してあつて、清冷な水がこん〳〵とあふれてゐるではないか。牛方はかけよつて牛に水を飲ましめた。それからおのれのものんだ。つゞいて宋洪四が不自由な形をしながらのんだ。巡査部長も飲んだ。民政署長ものんだ。わたくしは飲まなかつた。この掛樋あるからには村は近いと觀めたからだ。牛の飲む真清水にいや氣がさしたからではない。牛飲したる牛の滿ち足りたるらしき團子をながめただけで腹一ぱいになつたからだ。このへんの牛は疲れを知らず渇を知らぬと聞いたが、何、可なりに飲む、大いに飲む。彼の飛飛の勇氣殿よりも遥に多くを飲む。

大體決定した地租移讓の財源

持別所得稅と稅制改正　實同の意見を尊重

【東京】地租移讓に伴ふ國庫收入補填策として新稅を起こすべくかねて大藏當局において調査中であつたが右については實業同志會との協定の關係もあり、研究する必要があるのでこの點をも考慮して研究中の處大體特別所得稅を新設するを妥當なりとして特別所得稅を新設する事に決定し近く稅制調査會に諮る最後の決定を經るはずであるが、特別所得稅の新設に伴ひ別に現行所得稅の累進課稅率引上げを行ひこれによつて社會政策的意味における稅制改正を實現すべきを至當として、これをも合せ行ふ事となつたが右は主として實業同志會との協定により武藤實業同志會長の意見を斟酌したるものである事は間違ひない所である、しかしてこの稅制改正の態度を見れば政府は實業同志會との協定に忠實であつて信ずる所が出來る事になるから今後も政府と實業同志會との協定は更に進展すべくしかしてこの實業同志會に對する政府の態度は今後において新たに成立せる第三黨と政策協定との關係にもなるから政府のためには稅制改正に際して實同の意見を取り入れた事は頗る有利なる點である。

米國の廣告費　年額卅億圓

新聞廣告が八億ドル　驚くの外はない

【デトロイト發聯合】當地で開催中の國際廣告協會大會でニューヨークの銀行家フランシス、シッシン氏が報告した所によると昨一九二七年中に米全國で費された各種の廣告の費用總額は實に十五億ドル（約三十億圓）の巨額に上つてゐるといふから驚く驚嘆の外はないその内譯を聞くと新聞廣告が八億ドル（約十六億圓）でやはり斷然各種の戸外廣告が二億ドル（約四億圓）で別に直接ビラやチラシ或は郵便によつてやる直接廣告が三億ドル（約六億圓）となつて居る。何れにしても大したものである。所で廣告に依つてこの莫大な廣告費は直ちに何の役にも立たず卒販賣されてをり要するに消費者ののふところから支拂つてゐるものゝ懐に憂ぜられるがシッシン氏の主張によると全く左にあらずこれ等の大々的廣告によつて販路は大いにひろまり從つて大量生産のため平均生産費を大いに減少せしむる事が出來つゝまる所消費者のもうけとなるといふこれを實例によつて示せば「ブラッシュ」商會は一九一六年以來その經營方針の一部として大々的廣告政策を採用した結果一九二四年までの八年間に實に三十倍の取引高增加率を示し生産費も非常に減少した。又ニューヨークの花屋四千五百軒が聯合して大々的にやつた『花に增した贈り物なし』の聯合廣告の結果は切花の賣行き高が七年間に實に四十割增加したと

名刀物語り（四）

斬られた男が念佛唱へて八丁

雜賀孫市の團子刺

八丁念佛團子刺　雜賀孫市といふ豪士があつた。紀州の浪人で石山本願寺を信長が攻めた時本願寺に味方して大いに信長方をなやまし、慶長五年七月伏見の城攻めの寄手に加はり、城將鳥居彦右衛門を打取つて益々その名をあげ、後家康に召され、水戸賴房に附られて子孫代々水戸の家臣となり、千石を領してゐた處が、こゝに雜賀孫市の佩びものに八丁念佛團子刺といふ太刀がある、其名の由來が一寸小説じみてゐる

×　×

或る月夜のこと、ためし斬りに出て一人の若者を袈裟がけにきつた。たしかにきられたはずの男が念佛を唱へながら歩いて行くので孫市は『不思議なことだ』といぶかりながら、その男のあとから刀を杖にして尾行して進むこと約八丁、若者の念佛はハタとまつたかと思ふとバタリと眞二つになつて倒れた。この時孫市は自分の杖にしてゐた刀を見ると往來の石が切先へブツリと突貫ぬきて團子のやうになつてゐた。そこでこの名が出たといふのである

×　×

斯刀銘は雜賀鍛冶でどの點までほんとうか、お話が九分位はあるとしても、とにかく鋭いといふことを誇張して傳へたものに過ぎない

×

雜賀家は浪落して一家離散に陥つた時、兎も角も有名な刀であるからといふので、水戸の徳川家で買上げて現に保存してある作は『伊賀の守』で、二尺八寸、市鋤ぎうにも見えぬとのことである

伊達の甲破り

いつの頃であつたか伊達陸奥守の一門伊達安房が新に甲胄を作らせ出來上つた披露に一族郎黨の人々を招き祝宴を開いた。その日上客として招かれた伊達式部は酔につけてあつた兵器をたべると居を傷け少し血を出した。座中少し興がさめて見えた様子を眺めた安房の用人が、式部の家來樫澤勇といふ者が主人の刀を持つて控へてゐたのを見て『御邊の御主人も少々御心得が違つて居る、なぜこんな目出たい席に血を見せられたか』とさゝやいた

樫澤は顔色を變じて『何といはるゝぞ、吾主人を不覺とは何事ぞ。不覺とは當家の主人の事である、鎧一つこしらへたとて仰々しく披露は何事か、吾主人の刀で切つたなら彼の甲など粉微塵りになるだらう』と大聲にいつた、これを聞いて安房は顔色ばみ『今の一言は聞き捨ならぬ』然らば式部殿の御刀で見事甲を斬つて見よ』と立腹の態、樫澤はすこしも臆せず『望むところ』と起ち上がり式部のとめるのも聞かず、床に飾つてあつた甲を座敷の上へ取せ秘藏の銀線を濡びながら主人の佩刀越前長光二尺五寸余の水もたまらぬ刃を拔き放ち甲に向つて氣合をとゝのへ『ヤット』とうち下ろす、甲は鋭ち與つ二つとなり切つ先あまつて座敷に切り込んだ、これを見て一同ヤンヤとほめそやした。一期の面目を施した樫澤の晴れ晴れしい面持ちに引かへ安房はにが虫をかみつぶしたやうな顔色がいゝコントラストであつた

本府圖書館の曝書

十八日から二週間

京城南大門通りの總督府圖書館では來たる八月十八日から二週間休館し圖書の曝書をなすことになつてゐる

清涼美味滋強飲料

カルピス

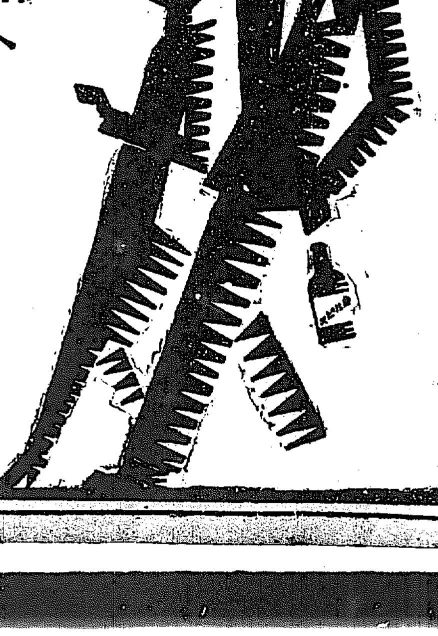

郊外へ　緑蔭へ

カルピスの飲み方
水に溶かして飲みます
七倍にうすめた位が適度です
先づコップにカルピスを入れて
其の上から水を注ぎます
溶け行く眞珠の色
見るからに清々しい氣持です

内科胃腸科　腦神經病
北島醫院
京城本町四丁目百五十五番地（電話本局二二七四番）

銷夏！
海に山に
銘酒「朝の花」ありて
興趣更に一段
高級銘酒　朝の花
朝鮮酒造株式會社

猛夏征服
健康　愈々良好にして　酷暑の苦を知らず
体量　増々加わりて　活動力旺盛
ひべなる哉淺田飴　常用の偉力
淺田飴
本舗　堀内

寫眞は「ワタナベ」ヱ　本町一・電本二九二二

超高級醤油
忠
寶精
全鮮品評會に於て二回續いて最高優等賞を受領しました
京城市内販賣品審査會に於て内地來場醤油を凌いで最高点を獲得いたしました
東京市販賣品審査會に於ては九拾六点八分の高点を得て居ります

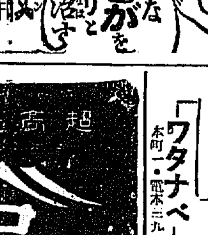
小林秘方の清腋散
いやなわきがをサラリと治す
◎わきが臭の中で一番ヨクキク薬は幾多の經驗を積んだ小林の清腋散ですイヤナ慢性わきがも心地よく治る
定價　金壹円（無症用）金參圓（慢性用）金壹圓二十錢（輕症用）
本舗　小林大薬房
◎全國有名藥店にあり

アセモ・タダレにシッカロール
効果の確實なる無鉛撒布藥として　歐門家の御推奨を受けつゝある
内務省衛生試驗所無鉛證明

發賣元　和光堂　東京・大阪
販賣店化粧品店にて販賣す

全鮮野球爭霸戰

釜鐵三度優勝す
六對三龜峰惜敗す
―慶南豫選終る―

龜峰か、鐵道か、決勝の日は遂に來た八月十二日午後三時半、釜山公設グラウンドにおける慶南豫選戰の第三日は龜峰軍の先攻によつて戰はれ、○審判鷲尾（球）吉岡、松本（壘）三氏、龜峰第一回二死後二點を入れ中堅ところの健棒を振れば遊撃一、二回に松永の冴きまらぬところをねらつて六點を得てこれをノックアウトする代はるは龜峰商校在學中の田中投手直球と目立つてスピードを失ふカーブとを老練の鐵道打者の妙に打ちあぐんで當たらず龜峰の攻撃松永獨りよく努めたるもつひに回復の期を得ず一、二回の得點のまゝ六對三のスコアーで釜山鐵道軍三度優勝、商品須賀支局長から代表としての優勝旗を主將長田君の手に渡す、經過およびメンバーは左の如し（釜山）

回	一	二	三	四	五	六	七	八	九	計
鐵	3	3	0	0	0	0	0	0	六	6
龜	2	0	0	0	0	0	0	0	0	2

一回（龜峰）多田三球目を大きく振つて三振木村投個して二死田中立つて第一球を中堅左越二壘打し松永續いて遊撃左を拔くを左翼手後逸して三壘に及び須追四球の前捕逸に還る、横須二盜死（釜鐵）長田ストレートで四球朝子の並つた松永の投球振であると思ふ間もなく木下に一―一で左中間に二壘打をされる、佐々木の遊偵深く一壘に生き吉本田バンドヒットに木下還つたが佐々木走り過ぎて投手の返球で三壘に死す中野三個して吉本田は本間に挾まれたが本壘に生き二盜する中野を剌さんと三壘手の高投に三壘を附し中村三振後濱島死球二盜寺本二―三でまた粘りつゞけて居つたが入球目を見逃して三振（龜二鐵三）

二回（龜峰）横山一壘ファウル吉田四球を貰つたが佐藤の投偵に封殺さる野村二個左を拔いて佐藤を三壘に進めたが多田三振（釜鐵）三谷投手後に綴フライを上げて二壘手間に合はず長田のバンド強く投手之を追ふて二壘手の拾ふ間に樂に一壘に生きると木下遊撃寄りに三壘との間を拔く三谷（代走寺本）先づ還り佐々木の一後飛球を二壘手好く取つたが球を弄して長田に本盜され吉本田スリーバンドの後中野の遊偵凡投に木下も還る（龜〇鐵三）

三回（龜峰）木村二個と田中右飛で二死松永三遊間安打横道一―一で投手の低投するを盜振すれば球はネット前に轉々して松永を三進せしめたが右飛して退く（釜鐵）濱島松永に代つた田中のカーブを引つかけて三遊間安打、一死後三谷の遊偵手に一二壘に挾つたが後援なし（兩軍〇）

四回（龜峰）横山遊偵凡投に出て吉田四球一死、野村の遊偵は吉田を封殺し第一打者多田振はず三度目の三振（釜鐵）一死後吉本田右中間三壘打中野三個したとき本壘をうかゞつて併殺さる（兩軍〇）

五回（龜峰）二死後松永遊撃を過らして出たが離壘して二壘前に死す（釜鐵）三者凡退（兩軍〇）

六回 兩軍三人づゝ凡退

七回（龜峰）三者凡退（釜鐵）佐々木の三直火の出るやうなやつを野手バックで好く摑む吉田遊失に出たのみ（兩軍〇）

八回（龜峰）松永一壘強襲して生きたが二死後で入らず（釜鐵）二死後三個失に出る（兩軍零）

九回（龜峰一死後吉田三個失P、田小拔み中間安打野村の遊偵に吉田野手を突倒して妨害に二死續く第一打者多田惜しくも又三振して終に了る閉戰五時十五分

釜鐵　田下木中野村島本谷（長田、木下、佐々木、吉本田、中野、中村、濱島、寺本、三谷）
左遊一中投二三右捕

龜峰　田村中永横山田藤坂村（多田、木村、田中、松永、横山、吉田、佐藤、小野）
遊二左投三一捕中PH右

	打數	安打	犠打	四球	盜壘	三振	殘壘	刺死	失策
釜鐵	35	8	1	1	0	4	5	2	4
龜峰	34	6	1	0	0	2	7	3	5

備考　試合時間一時間四十五分、逸球吉田、三谷、暴投中野、併殺松道―横山―吉山、二壘打田中、木下、三壘打吉本田

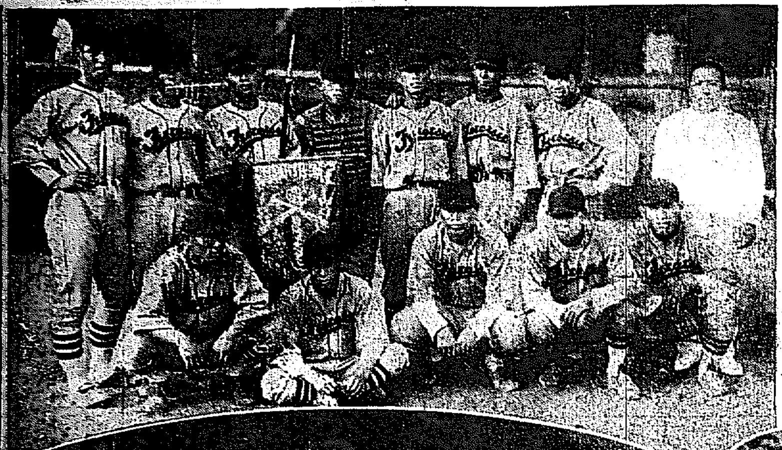

【寫眞說明】上は、慶南豫大會に優勝した釜山鐵道軍下は、西鮮豫選大會に於ける松井府尹の試球振りと同會で最初の一點日糖中川捕手のホームイン

5―3 西鮮豫選 製糖優勝
南浦商工軍破る

全鮮中等學校野球爭霸戰西鮮豫選日本製糖對鎭南浦商工軍の決勝戰は十二日午後四時十五分から平壤公設グラウンドにおいて擧行、日本の思案も和もからりと晴れはオールスタンドを埋むるの盛況を呈し試合は松井平壤府尹の見事なる試球により商工軍先攻で開始兩軍よく戰ひ勝利はいづれにと觀衆をして手に汗を握らしめたがこの日商工軍選手に力倆およばず五A對三で日糖軍の勝に歸し西鮮代表は日糖軍と決した閉戰六時四十分、試合後大阪每日の大優勝旗は加藤本社支局長より日糖軍に授興された試合經過は左の如し

	一	二	三	四	五	六	七	八	九
製糖	0	2	2	1	0	0	0	0	0
商工	0	0	0	0	1	0	0	2	0

商工軍攻、球審小島壘審高橋（平壤）

雜感

▲釜山は强チームを有する割合にファンが少ない▲慶南豫選の三日と慶熙の二戰とを通じて觀衆千を越えたと見えた日は一回もない▲野球は選手ばかりでやれるものではないと思つて頂きたい運動場だけ造ればよいと思つて貰つても困る、それも一階樓ではあるけれども▲皆さん、夕方の二三時間を運動場に、近く完成される朝鮮第一の運動場に▲決勝戰に於ける龜峰の攻擊不振は松永をノックアウトされて強打者田中をプレートに送つたのに因する▲四回吉田の三壘打を併殺したあと五回から松永を復して背水の陣を布いたらと思つた▲第一打者多田首尾一貫五回打つて三振四つ、三失あり亦敗因たらずとせず▲龜峰のベンチに補欠はP田に出た小坂のみであつた九人で出來る試合ではあるがもの足りない▲鐵道中野のスピード冴えて全鮮大會の況躍を思はせる▲メンバーはお馴染の通りだが釜山で見ると板についた落ちつきぶりで試合を樂に運んでゐた▲隣聯戰の後練習の効力が見えて嬉しい▲三回目の大會參加を祝福して健鬪を祈る

一回（兩軍無得點）
二回（製糖二打捕手後逸に二點先取
三回 製糖の當り好く更に二點を加ふ商工軍松本捕手退き原田捕手となり稲中堅に入る
四回 商工軍三者三振全く打撃を封ぜらる、製糖二死後坂本四球櫻井の三壘打に一點を加へ大勢は決せらる
五回 商工軍二死後稲中二壘打を左翼頭上を拔けば堤の中腹迄飛び草野遊擊手の好い送球も驗足に及ばず本壘打となり一點を擧ぐ
六回 商工軍二死後、郞、原田好打せしも山本ピーゴロ
七回 商工軍櫻三壘強襲低投に生き驗足を利し盜壘二壘に至りしも後續なし。製糖打順第一番よりの好機に二安打を出したるも後援なし。
八回 商工軍一番より打順となり最後の總攻擊をなすべく寺戸三遊間ゴロはバウンド高く兩野手を過らしめ坂本のバントに二壘鄭一塁ゴロ失原田中堅を拔く大飛球に二者生還原田長驅逸足を利し本壘を衝いたるも草野遊擊手の好送球に本壘前に惜死
九回 商工軍三者内野ゴロにて終る閉戰六時四十分

	製糖									商工								
	井田	島川	福西	岡行	野本	中村	中原	坂成	草拔	寺坂	郞原	山矢	松稲	川町	戸本	田本	野本	孫田

打數32 得點3 安打4 三振0 犠打1 四球1 盜壘3 失策7 残壘3 1 3
30 5 7 1 1 0 2 7 6 3 6 4
6 7 3 82 5 1 2 8 9 4
515 4 757 2 3 8 PH 171 6 9

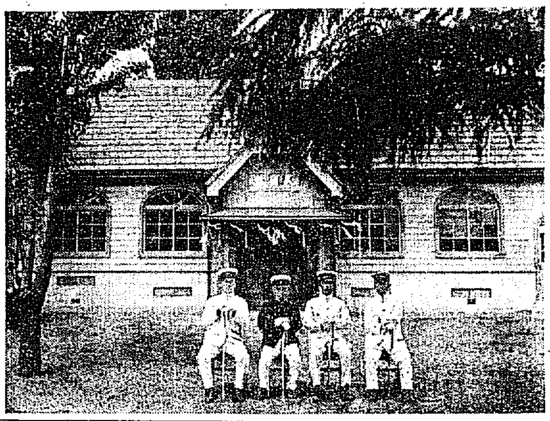

新築落成した沙里院署の武德館

黃海道

沙里院の道立病院
敷地の用意はよいか

沙里院市民が設置要望の初路をあげてから十年目の明年度に愈々道立病院が實現しそうとあつてこの頃一般の人氣が著しく緊張して居るが、さてこれに關聯して第一に解決すべき問題はその敷地を果して、どうするかといふ事である無論敷地決定に就て當局の北里府在當局と地主との關係なり何時でも必要に應じ提供する事にはなつて居るも敷地は丈近く實現せんとする運河に組入されて居る以上、どうしてもこの際他に適當の場所を物色せねばなるまいが、それには第一價格の問題が伴ふのみならずへたに、まごつくと又々位置の爭奪から見つともない內輪もめが始まらないとも限らぬからこれが選定については相成らあたりであらかじめ慶慮の用意を擬み、いざといふ場合急の實際も起こさせないだけの形勢を整へ置くべきであるといはれて居る（沙里院）

沙里院の武德館落成

沙里院署新築武德館の落成式は去る十一日午前九時から擧行署員並に武德會員其他來賓の參列で式が行はれ次いで水澤知事代理佐々木參與官（以下略）の祝辭あり來賓三百餘名に...

盛の式辭に續いて上野署長の式辭と野呂工事監督技師の工事報告、知事代理の告辭があり、それより來賓の祝辭となり來賓中の鳳山郡守、沙里院郵便局長代表森田郵便所長、中村金融組合長、桂國代表、荻野各町總代々表、山邊消防頭、鄭、牛野高女校長、池田郵便局長、宇佐見驛長、沙里院邑長代表竹馬松井支局長等の祝辭祝文の後目出たく閉式、なほ午後一時より各選手、有段者數十名の武德會あり其には特に三十名の奉納仕合あり午後六時からは一大祝賀宴が開かれ一方の高台では特に鄭州の招聘の服部松枝新木菊子などの女史の踊躍の舞踊をはじめ內鮮妓のあでやかな餘興あり盛況裡に同八時散會した（沙里院）

松明で松毛虫驅除
丁度今が好時期

松毛虫が蛾になつて飛翔する時期になつたので黃州郡廳ではこれが驅除の方法として松明誘殺を行つて居る右に就き聞く處に依ると過日來毎日首陽山に於て日没から十一時頃迄松毛虫の誘殺をやつて居るが成績が中々良く多いときは二、三十分の間に二百四近くも誘殺することが出來る

共の法は焚火に依るものと松明に依るものとの二法を併用して居るが焚火誘殺は從來から行はれる方法で相當効果を認められて居るが種遺憾なことは燃料を多量に要すると飛來する蛾が焼虫かまたは産卵の效力が多くこれが爲に驅除の効果が今回焚火方法に依るものゝ事業は今回私共ある點から案出したもので以上の缺點を補ふ理想的な驅除法を考へるに之は在來の他の小柴を五尺位にして芯を入れ束ね點火し之を長く五尺位の棒に結び付け間を置いて突き林間を走れば或は樹の上にかかつて居る蛾を燒殺することが出來るので、

平安南道

天津から無煙炭注文
山陰の出炭地を視察

支那天津商館は故郷の奥山を持つて北京政府より依賴された平壤無煙炭炭坑を視察した結果今一般の天津炭坑に比し優良であるとの意見を得て、同社は天津大連へ大々的に出すことゝなつたと何れにしてもこれが鐵道の實現に伴ひ平南炭の需要も、商業にも一大轉機を招來するであらうと（平壤）

大々邱としての土地

大邱驛は何と言つても大邱府の發展を阻止して居る事は永年の懸案であつたが、今回府當局は之を移轉するでなければ大邱發展の遂行は困難である事を府民一般の聲として慶北道當局を介して今回京城鐵道局にその意見を申し込んだ。現在の位置から見ても現在の位置が南に片寄り居るのは遺憾であるが、現在カーブを描いてゐるのでこれを七星町田中に驛を移して線路を一直線にする時は運轉上にもまた衛生上にも便利であるといふのである元来現在の大邱驛は年々發展しつゝある大邱の大勢によつてすでに驛構を過せりつゝあつたが今回まく〳〵東海中部線が開通となりよく〳〵その擴張を急迫せられつゝある際に、拘らず驛前では大邱府が幸町通町の驛前六間道路十二間に擴張するについてこれに附する驛前敷地の使用を許し

同時に

作驛場のなくなる事を知りつゝ隣接の驛前敷地の使用を許し

利權屋

は早くも一儲けせんと土地買收に手を伸ばしつゝあるといふ事である。―が驛は果して移轉するであらうか大邱驛當事者においては決してそんな事はない。若大邱府が市街整理上現在の位置では都合が悪いから移轉して貰ひたいといふ若い意見とはいへるかもしれぬがそれ以上に他の事情もなかなか出るとも思つてゐない、と然らば此の點もまた府當局の意見を聞かなければならない、移轉問題について鐵道局の意嚮をたゞしたところ、差當り此の點は全然そんな事はないと噂を否定してゐるが、されば近所によると鐵道局當局としてはすでに近年中に移轉の計畫もあるものゝ様である。元来

慶尚北道

大邱驛か近く移轉？
驛の當局は否定してゐるが大勢は決定らしい

かつて大邱府の發展策の一として驛の移轉が唱へられた事があつたが、その後間もなく當局より一時その問題は立消えとなつたが、近來又々その問題が蒸し返へされて來たので

林業功勞者表彰式

達城郡では十日民有林およびその他の功勞者表彰式を擧行した當日は功勞者の外來賓百餘名が出席、沙里院小學校で擧行した、表彰者は左の通りである（沙里院）

▲民有林授賞者鳳山郡水面雨亭里鄭昌權同德在面郡箕里李康協同沙里院面新昌里金萬宇同氏（以下略）

辭令（海州）

道屬（總務課）片山元遵
給五級俸
依願免本官

下水工事入札

沙里院市街下水溝改築工事（セメントを除く）の指名競爭入札は十日午前九時から一、二回の入札は何れも豫定價格超過で第三回目の入札で山口佐十氏の手に落札したその金額四千九百五十圓であるからこれにセメント代四千三百二十圓を合し總計九千二百七十圓の工事費が、かゝる譯である因に落成期限は十月一杯である（沙里院）

◇……十二日來の降雨で鎭北線の稅関倉庫浸水の爲め、木炭の配給は一定しない（平壤）
◇……平壤の銀行業者で組織してゐる水曜會は明年一月から手形の交換ひ場所を銀行に一定することに決定した
◇……商工省永山事務官一行は無期延期
◇……平壤商工會議所では十三日から二十二日迄十日間劍道二十三日から九月一日迄十日間柔道を毎日午後二時より夏季特別講習を開催する
◇……鎭南浦警察署では十三日から二十二日迄平壤の發達の上に資すべく調査を行ふとなつた
◇……平壤商業會議所では平壤の工業地帯を定め大平壤の發達の上に資すべく調査を行ふとなつた
◇……平壤山手、香松兩小學校の同窓會は何れも十二日開會

牛を肥らす試驗

平安南道種畜場では飼養試驗において昨年三ヶ月間の牛の飼育試驗により一頭につき米價六十錢、大豆粕一貫五百匁、藁草百八十二貫を飼料とし平均二十二貫、去勢牛の如きは三十二貫の肥育を見た好成績に鑑み大同郡と連絡し來る九月から十頭の肥育試驗を行ふことゝなつた（平壤）

不便な起重機
重い物は上げられぬ不完全な鎭南浦埠頭

鎭南浦埠頭設備へ付の起重機は五トン以上の能力なく機械その他の大重量物を陸揚げするにはその設備ある汽船の力を借るか或は二浦埠頭より借り來る外なく非常な不便を感じ入港船舶中にも五トン以上つ能力ある起重機設備ある汽船は僅二三隻のみで最近移入せらるる加藤精米所の機械類もその設備ある汽船の入港を待たざるべからざるの余儀なきに至り多大の損失を受けた、鎭南浦もあり今後益々大重量品の移入を見んとする際にこの不便を除くべき起重機の設備が極力あげ設備の先決問題であるとの聲が高まりつゝあり關係方面より當局へ其施を要望の意嚮である（鎭南浦）

算定に違算
歷博當局は更に研究

鎭南浦における府教育費は當初の豫算に於て基本財政の關係から學校組合、府の兩者の負擔によつて豫算に入れ更に學務課長の下に太田伊藤、神津祖事務員其他の鎭南浦府の財政と學校組合の負擔比率を慶はせしめる事として近く兩者の關係に於て細目の研究を經て學校組合として最も適當の負擔を求める旨算定において...

慶尚南道

五八號潜水艦
公式試運轉て釜山入港

世界の脅威となつた日本最新式の潜水艦伊號第五十八號は公式試運轉のため十二日朝七時釜山へ入港した、吳造船部より特派されて同艦に乘込んで來釜した、造兵大尉長崎瑞氏は語る

横須賀軍港にて潛水してから裝備了後航續試驗その他の試運轉を目的として七日吳軍港を出發し九州南端を迂廻して對馬水道に出で十二日朝釜山へ入港し十四日出港日本海にてあらゆる試驗をした後往航と同じ航路を以つて吳に歸港する豫定である、同艦はわが海軍の最新式の技術をつくして設計されたもので今日まで成績は頗る良好を示めし全部日本製品である處に大きな誇りがある建造費は二千萬圓を要した（釜山）

仲買二名と牛六頭
艀が顚覆して溺死

十一日午後五時半頃洛東江金海大渚面沙上里から龜浦渡船場に向つた艀が渡船場より一キロの河中で颶風に煽られて顚覆、牛仲買三名牛十一頭を積んでゐた艀が渡船場に曳航されて龜浦渡しの棧橋へ漂着せんとした刹那船內の牛が逃げんとしたため顚覆したので朝鮮人仲買二名牛六頭溺死し仲買の死體は發見されぬので目下搜査中である（釜山）

汽車から落ちて死ぬ
廿四五才の男

十一日夜九時頃京釜線東萊驛西方の線路下の砂原に縞のワイシャツ黑セルズボンを着た年齡二十五歲前後の青年が瀕死の狀態で苦悶して居るのを西面巡査駐在所の巡査が發見し直ちに病院に收容手當を施したが間もなく絶命した所持品等は何物もなく氏名も判然せず內地人らしい點もあるが頭蓋骨其の他全身に打撲傷がある點より汽車から飛降りたか或は墜落したのではないかと目下取調べ中（釜山）

龍鐵軍捷つ
對釜庭球戰

龍山鐵道軍と釜山鐵道軍の庭球試合は十二日午前十時から草梁鐵道コートで擧行左の成績で龍鐵軍捷つ閉戰二時半（釜山）

第一ラウンド
（釜山）山口、石原 0―4 秋山、張（龍鐵）
中倉、坪井 4―2 二木、金（龍鐵）
（以下各ラウンド）
永沼、木村 4―1 秋本、山口
中出、犬東 4―1 郞、古屋
指山、都 0―4 野村、岡羽

第二ラウンド
張、秋山 4―2 山口、石原
過澤、金 2―4 川島、馬
中川、鄭 1―4 平山、犬東

第三ラウンド
岡羽、野村 4―1 二川島、馬
張、秋山 4―2 平山、犬東

仁川の合百
徹底的一掃に決す

仁川米豆取引所附近で行はれてゐた合百賭博の取締について仁川署においてはさきに丹野署長その他を一網致し嚴重訊取の上将來をいましめて放免し仲買人店員その他關係者一般に訓示する所があつたが容易に終熄するに至らず相變らず白晝公然と行はれてゐるので仁川署ではこの際徹底的に一掃すべく決心し十三日朝丹野署長を召致し嚴重取調べ中であるが今回はガスと觀する檢撮場をやつたものらしく取調べの進むにつれ意外の方面にもおよぶだらうといはれてゐる（仁川）

大禮博出品

今秋京都で開催の御大禮記念大博覽會に仁川から今回左の通出品する（仁川）
▲白米 仁川穀物協會▲白米袋同上▲豆麵大津勇次郎▲清酒釀造見賀見市▲同金剛麵朝日麵造會社▲ハムソーセージ 松尾由松▲皮革仁川皮革所▲改良花辛盛圓▲水產品（代表的のもの）京畿道水產會

ずである（仁川）

るのみならず八朱の補助も內定の由で仁川では直接の關係あり相當の援助を與ふるはず（仁川）

忠清北道

普通學校で人形を造る
卒業生に獎勵

清州郡江外公立普通學校においては本年四月京城より彫刻家山田一郞氏を同校職員に迎へたが同氏は校務の餘暇をもつて熱心同校水越校長の黙認して居た江外面織山里産の軟質の粘土を使用し各種人形類の製作に着手しこの程優秀な數十種の人形を製作したがその出來榮頗る見事である同氏はかつて奈良に滯在の際その作品數種は畏くも御買上げの榮を蒙られた事もあり斯道には優めて堪能の人であり、水越校長はその時機を見て同校卒業生中の希望者を募り同地産の粘土を利用して副業製作をなさしめゆく〳〵は忠北人形と銘打ち同地の特產としたいとの意氣込である（清州）

京畿道

京東鐵株應募不足
仁川方面て引受け勸誘

目下計畫中の水原驪州間の京東鐵道は大正九年京南鐵道株式會社の總會に於て東京方面において株式の募集を終り來たる廿七日創立總會の運びに至つたが株式の應募者中に支障起り六、七千株の應募不足を見たので森川水原郡守より仁川方面に引受け方申込あり、近く來仁の上仁川で募集に努めるはずであるが同鐵道は水原驛を中心として仁川間にも敷設せられ追つて水原、仁川間に延長方當局の諒解を得るはずである

養蠶教師打合會

水原郡では十日正午から郡廳內に養蠶教師會を招集し本年は未曾有の早霜で稻作不作の狀態に陷つて居る農家救濟の意味で特に秋蠶を奬勵し稻不作の補ひを計る目的を以て打合せを行ひ閉會後今秋の掃立一千四百枚の蠶紙をそれ〳〵配付して十一日各面に配付したが昨年の九百枚に比し四割五分の増加を示してゐる一般農家もこの秋蠶に全力をつくし米に代ると意氣込んでゐる（水原）

砂利を直營
仁川道路計畫につき

仁川府では道路撒布の砂利は從來入札によつて買入れて來たが今回の道路計畫と同時にこれを府の直營になさんとの計畫の下に來たる廿日より三日間の豫定で仁川仲島外二三島の砂利の踏査を行ひその結果によつては砂利船の新造又は備船をなしてこれを採取するはずである

殖銀支店新築工事
今年中に竣工する

殖銀滿州支店の新築工事は永らく行き惱みとなつてゐたが今回いよいよ〳〵建築に決定し過般京城に於て公入札の上前田組の手により本月末日より起工本年十二月二十日を以て竣工の豫定である敷地は數年前購入されてゐる本町三丁目裏通り建坪七十四坪間口九間奧行十五間半の平家建外部總煉瓦積みブロック造り屋根スレートふき總建坪百二十二坪內木館階外に地下室あり暖房裝置を施す事となり總工費約五萬圓である

地方人事

▲水原警察署內務部長 統營三千浦方面出張中の處十二日歸任
▲山下慶南地方課長 同上
▲前田群山府尹 十一日新任挨拶の爲各方面歷訪十三日道廳同上內地旅行中
▲吉田仁川商議會頭 十六日歸仁の豫定
▲松島京畿道警務課長 十二日仁川往復
▲安藤新任江東警察署長 警部に昇進平壤署保安主任から榮轉十五日着任の筈
▲築城警部 江東署長から保安主任に榮轉十六日着任の筈

忠清南道

南鮮庭球大會
接戰を演じた
草野、渡邊組優勝

わが社大田支局主催第十四回優勝旗爭奪南鮮庭球大會は十二日大田庭球協會後援のもとに開催した十時入場式、吉原支局長挨拶、塵球旗返還（鄭寛默、千鐵雄）を了つて三面（正）金強（副）乾禪の審判の下に大田伊藤、神津祖事務員其他の審判によつて戰の口は截されたこの日はあつらへ向きのテニス日和で朝來から愛好家は臨鐵と鐵塔せた三回戰にて大田の鬪山、根組の一回戰は何れも兩地の代表的選手だけに接戰を演じたが判將組武雨抜く事ヽ三一三となつたが楽組逆に挽回し又張組赤松組は一進一退の九年以來決勝に入るや更に白熱的接戰を演じた末に決勝戰は拔れ乃ち倒し熱狂せる二千余の觀衆と相まつて鄭寛默、渡邊組の活躍振を賞へ讃に大田優勝、タルこヽに鄭ある優勝旗に本社大田支局の授與あり入江副會長の感謝にて成績萬歲を三唱して四時二十分終了した二回戰以後の戰績は左の如し（大田）

二回戰
大田（張、田中）4―0 天安（中、崔）
群山（朴、李）4―0 新義（金朴）
山鎭（金、金）4―2 大邱（李、崔）
永同（金、朴）4―2 大邱（美）
鳥致院（林、朴）4―2 大田（崔、尹）
江景（金、李）0―4 大田（千、鄭）
大田（赤、上）0―4 大田（渡、草）
松汀（田）4―2 大田（荒、鄭）

三回戰
大田（草、渡）4―1 群山（鄭、千）
大田（張、田中）4―0 西島
大田（中、案）4―0 群山（朴、李）

準決勝戰
大田（中、案）4―2 山鎭（金、金）
大田（草、渡）4―3 大田（赤、鳥）
群山（李、朴）0―4 大田（草、渡）

決勝戰
大田（張、田中）1―4 大田（中、案）
大田（草、渡）6―4 大田（中、案）

野村組は昨年の優勝旗保持者であり草野組は優勝候補として大接戰を演じたるも遂に惜敗したり團体戰として來た草野組、ゲームをリードしたが中島組の活躍で二―一となり更に三―三となり更に四―四となり團扇を熱狂せしめたが中島組利あらず惜敗した

南鮮庭球大會で優勝した草野、渡邊組（後列）前列は決勝戰で惜敗した中島、案西組

松本商業

カメラは河原

カメラ双眼鏡と小型活動寫眞機

當店は勿論中古品も各種多數に揃へて居ます。カメラは新古共永久無料修繕所で無料修理其他幾多の特權附ツアイス双眼鏡三十圓以上各種、其他ゴルツ、ブッシュ、ルメヤー及國産品各種新古共當店取扱　御不用品御買受

カタログ進呈　電話本局一一九〇・一七八番　振替大阪五五〇六〇番

鹿島商業

君も僕も今流行の鳥打帽子

懸賞

何校が優勝する？

大阪朝日新聞社主催　第十四回全國中等學校優勝野球大會

賞品

一等　金側腕巻時計　壹名

二等　クローム側腕巻時計　五名

三等　赤軸萬年筆　拾名

規定

一、本大會參加校（下記）中記入二十二校の内何校が優勝するか

二、優勝すると思はるゝ學校名と廣告欄内にある商品名又は商店名及び新聞名記入

三、し大阪市高麗橋五丁目株式會社宛（ハガキに限る）御投票の事

四、投票〆切日八月十七日限り（但し十七日附消印あるものは有効とす）

五、優勝したる學校名を投票した方を抽籤の上前記賞品を進呈す　抽籤當籤人名は九月廿日の本紙上に發表す

大會參加校

北海中學　福岡中學　前橋中學　關東中學　八戸中學　早稲田實業　松本商業　横濱商工　敦賀商業　愛知商業　平安中學

豐中中學　甲陽中學　和歌山中學　廣陵中學　高松中學　鳥取一中　佐賀中學　鹿兒島商業　京城中學　臺北工業　大連商業

愛知商業

後藤テミン

効力第一

防蠅・防蚊

大連商業

最優　最大

確實有利

日本生命

本店大阪今橋

豐中中學

椀のやうに強い！　いくら使つても決してハゲヌ　コワレヌお椀

專賣特許

萬年漆器

大阪南區末吉橋通四丁目

日本化學漆器株式會社

電話船場一六九・一六二九

臺北工業

貯金の運用に最も安全なる

金銭信託

確實有利に御取扱申上ます

一案内書進呈一

關西信託株式會社

大阪本店　東區北濱四丁目

京都支店　室町通六角・角

高松中學

肺

肺病必ず治癒する

本劑は四國の一大霊地に産せられた有名な肺病藥で、小松内大臣重盛卿の正系、當家傳來一千有餘年の「クログスリ」である。

肺結核、ロクマク、肺センに特効、劇しいセキ、ネアセ、も六、七日で輕減、病原の消滅と共に、徐々に下熱する。

解説書無代送呈。全治の眞理と治療の秘法を九十頁に渉り詳細説明。又三期結核病患が完全に治癒した實例と健康部とをエキス光線でとつた寫眞等に其說明を添附。

「特に御注意」

◇絶對確信を以て廣告、製法を公開す。

◇萬一効なければ、御申越次第代金御返金す。

◇藥價後拂で送藥の規定あり詳細は解説書參照。

高知縣金子橋　小松黒藥本家　あて御申込を乞ふ。

横濱商工

名高きせんねんこう

仙年香

良い香りが致します

販賣店は到る所に御座います

敦賀商業

素麺ハ揖保乃糸

スルスル　白絲靡く……大飛球　白糸かける……揖保の糸

播州素麺同業組合　播州素麺販賣組合

前橋中學

自動車運轉手養成

最新設備に依る運轉手養成

實地練習を本位とし、學科教授には活動寫眞を應用す、如何なる素人と雖も申種免許證得せしむるが本會の特長、本會にて免許證を得たる者三千數百名有り卒業の曉は責任を以て就職せしむ目下就職口多數有り、出張部、夜間部、寄宿舎の設備あり大阪、京都、神戸共通の大特典あり。

（中越案内書御進呈）

本部　大阪谷町四丁目

支部　京都七條河原町　神戸大倉山交叉點

松筒自動車同好會

京城中學

HOME SEWING MACHINES

米國ホームミシンの堅牢と特長と實證

米國ホームミシン會社

福岡中學

評判のよい最格安品

十七圓也　十五圓也　十四圓也　十六圓也　十三圓也　十七圓也　九圓也　七圓二十錢也

カタログ呈

御注文品不向の節は御返金仕候

大阪松島　中庭時計店

甲陽中學

名聲頓に高し　大關西の雄!!

廣陵中學

セーラー

ライフタイム万年筆

打タガイ、打タガイ、賣タ方ガイ—

勝たがい、勝たがい、買た方がい—

鳥取一中

REGAL　ANGLE

アングル　リーガル靴下

關東中學

シンゴー號自轉車

生産者ヨリ需要者へ

短期間大賣出

二千台ニ限リ（時價七十圓也）

半額奉仕提供

一台ニ付　金參拾五圓也

カタログ進呈

犠牲品短期間大賣出シ一度ハゼヒ御買上御試シ乞フ

大阪市西區北堀江御池通五ノ九　合同産業自轉車部　電話新町三三八二番

平安中學

枕界の大勝

三鈴印　太平枕

御存じですか？　選手諸君もファンも！

耐久無限の純ゴム枕

氷枕に！　大きな氷が入り永く冷氣を保ち

常用枕に！

旅行枕に！

健康の方にも

發賣元　大阪市　中村利三郎商店

早稲田實

ヴイタミンA及D含量第一

滋養強壯

眼鏡印肝油

大阪道修町　伊藤千太郎商會

（全國各藥店ニテ販賣ス）

八戸中學

新與からし

ヨジン漬物の素

新與番椒粉

シンヨうぶん粉

發賣元

大阪市天満市之側

黒川與兵衛商店

電話北四六二四・二七九三六番

和歌山中

專賣特許　稲田式中麥刈取機

勝った!!　刈った!!

三井物産株式會社神戸支店

佐賀中學

佛國製精牛肉汁補血滋養強壯劑

ミュスキュロジンピラ

關東發賣元　東京市日本橋區本石町三ノ七　ミクミヤ　大塚商店

關西發賣元　大阪市東區道修町二丁目　丸善藥店

北海中學

伊勢崎めいせん

時代新味と　實質本位と　價格低廉と　三拍子揃った

伊勢崎織物同業組合

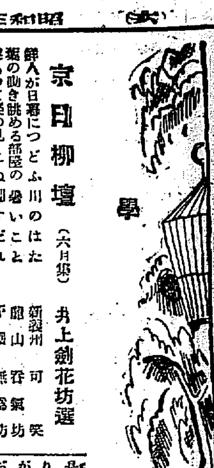

學藝

京日柳壇（六月集） 井上劍花坊選

餅人が日暮につどふ川のはた　新義州　可笑
親の動き眺める部屋の涼しいこと　館山　呑氣坊
腰あつて姿の見えぬ闇すだれ　平壤　無鶴坊
下心あつて露頭に署名する　京城　狐酌坊
赤白に染め分けられる心なり　金化　昭末
裸になつて其人の偶が知れ　破天
取次の電話に下駄を片ちんば　大田　尼殿
つり金を伊達に秋の晉に見せ　京城　花子
投票日天幕に光る敵味方　仁川　みさを
尺八と琴合奏の睦まじさ　京城　河々子
ふり向いた笑顔日傘にすくかくれ　仁川　里孝

緑陰詩語（四）　中村漁波林

三、詩と生活（上）

これを理くに當たつてこの一文を闡明にする爲私は近く刊行しようと思ふ私の第三詩集『序文の要點のようなものを記して見よう。

『私は今日まで實に不仕だな仕事のない多くの詩を何等の拘束も必要も都合もなく吐き飛ばして來た。そして私は何よりもまず私の詩がだらしなくかつ幼稚で拙劣なることを認める。それは全く未完成、不秩序、醜雑なカットバシに過ぎない。しかし實生活上の如何に些細な感動も私には一切詩でありうる。私が自派することなく詩を書き、否何んの慾望もなくペンを持つたら詩が投げ出されるゆえんである。私は自分の詩想の幼稚劣弱、表現の不統一粗雑なことおよび何らの藝術的價値なきことを知つてゐる。

しかし詩は今後までも出て來る。無數なく生まれ出て來る。一日になほよく三四十篇を生む私の生活である。私に取つては生活即ち詩であり詩即ち生活である。私は斯凡なる詩論を否定出來ない同時に『詩は生活の花であり、思想、心或は一切の感情の實である』といふことを私の場合しみ〴〵思ふのである。』

詩から見た私は可成りガサツ粗雑かつ無節制な感情の男であり、一切の道徳の外にうめき動き指抓する個性そのものゝやうに私には思へてならない。又精神的にはあくまでも現實的放恣放縦自由な野人であるようにさへ思ふ。しかし私の實生活における一歩手は實にろ消極な闘ひを私自身の爲に創つてゐるようである。

これは社會の一員として到底のがれられないことだがしかし私の詩體に比べて見て私自身は殆んど臆病なる一人のこせ〳〵した小常識人であり小常識人であるやうに思はれる。

ここに私の詩（個性）と實生活が調和せぬゆえんでありかつこのゆえにこそ私自身の生といふものゝどう君を感じ哀愁を呼びなほ又些かの熱情をこの『生』に持つ次第である。」

元山行　庄司鶴仙

色の濃きダリヤに日和續きけり
茂り山し狹霧が流れゆく
山の茂りに霧が絡みて明けはなる
夏雨の磯草の花小さかり

鶴岡廊にて

茶の冷えて山の端居に雨を聽く
端居の疲足をふらりつと何思ふ
軒先きの虫に鳴かるる夕端居
夕端居想の疲れの足はてる
久々なランプ灯の端・散

ABCDの話　小說のやうな記録 記録のやうな小說　兼古異人

九

そろ〳〵Bはもうそのうちにもこれから自分は如何にすべきか、Dなぞを最早當てにしてゐては仕様がない。まづ以て腹の問題が緊一だ。C一人はまだ辛じて一度分の腹ごしらへには足りるかとおもはれるパンが殘つてゐる樣だからいゝとしても、自分にはこれから是非共Aにあふ必要があり、何よりもしつかり腹をこしらへることが焦眉の急である。いよ〳〵これちや、下谷まで歩徒旅行を決行せねばなるまいのかなと、ため息をつきながら思案し、覺悟しはじめてゐた。

途端にその時はやつて來た「いよ〳〵既をからげて、ではない身仕度をとゝのへてBは『今夜にでもAに邂逅よく會ひ得たなら又やつて來る』とCへ言葉を殘して梯子段を下りたのは近所の時計屋の時計で見るともう十一時半を少し過つてゐた頃でもあつた樣だ。それから省線のガードをくゞり、愛宕に溜ね、郵便通遞夫に道を聞きたよしたりなぞして可なりの道を速んだ頭は空き腹に振らつく足か挨りをかぶつて力なくもう自分の足とは感じられない程重たかつた。自分のそばを全く無關心に、今やまるで飽ら腹に自分を笑ひ殺し突走し去つて行くかの樣な電車や自動車がBにとつては殊の外怨めしかつた。がそれでもなほ機械的に殆と今や空洞の樣な肉體を足に任せて運んでゐる中に漸くにして日本橋の邊りまでたどりついた頃であつたが。Bは意外な實に生れてはじめての奇妙な體驗を味はつたといふのはこうである。自分の體が秋の風に、といはうか或は又二枚折の屏風の樣にとでもいはう、時の邊りを一線としてガクリ〳〵とあゆむ毎に折れまがりさうになる事實なのである。Aは驚いた。われながらに最初の一瞬のはその奇妙奇體さに不可思議な感覚がおのづと生れたか次ぎの瞬間實事を了解した彼は可成的理論に柔軟に一寸した衝動をもこれを避けて小石にさへ路から意注意したそれから更に二三度は病人の樣に力なく路を行く人に指・数へられつゝ漸くに瀕死の寄處先へとたどりついたのは早、午後も四時に間近い頃であつた。頭の中には飯以外の何物もなかつたBは早速飯櫃行動にと取りかゝつた。が鈍りにも疲勞したゆゑか實際には普通の分量程度にしかとり得なかつた。安心したBは二階の己が部屋（といつてもそれは震災後のバラックの文字通り天井裏も露けな屋根裏部屋であつたが）で横になりつゝ、しかしAに會ふべく要件をいろいろと思ひ浮べながら暫く休息をとつてゐると、おゝ！なんと好都合なことであつたことよ！Aが偶然、訪ねて來てくれたのである。助かつた！思はず叫んでAを迎へたBが昨夜來のダダ、サンジョウにおける顛末を一部始終語り終つたのはそれから一時間ばかり過ぎた後の頃であつた。Aはまた昨夜からBが如何にしてゐるだらうかと案じながらやつて來たのだといつたが話が進むにつれていよ〳〵益々同情と滑稽を感じ堪すかの樣に彼特有の笑ひを連發し、もうCとAはうまくやつてるんだらうと想像してゐたと語つた。がCに對する我昨の話を決定的にAが斷言したときBは快く忽ち密告にBに向つて感謝の眼を以て一任する旨を現はした。やれ〳〵これで萬事が圓滑に調和したのだ。Bは喜んで早速、では今夜Cを二人で訪問しDにも話して結婚？を斷行しやうではないかとAに計つた。『よからう！』とばかり、Aは忽ち人ごとの様に合槌打つたが、さて思ひ返せば今は揃ひも揃つて一文なしの二人のこと、その費用を如何にして捻出しようかとの問題で一しきり頭をひねらねばならなかつた──。

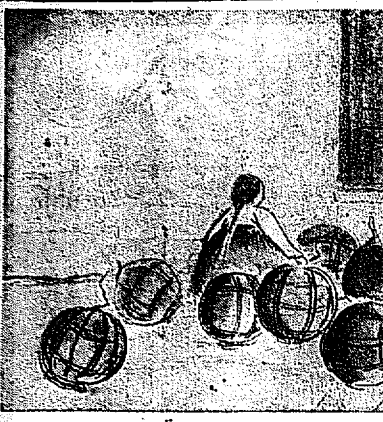

ヒヒラギ歌會（順天同雄報）

◇　蘇谷　白珠
夕陽かげみねのかなたにうすれつゝ峽間の村は夕さりにけり
ひとつふたつ花つきそめし山戸菊もこの五月雨にけぶりてゐる
吾が植えし菊の若芽に照りつくる陽ざしするどし梅雨晴れにして

◇　森田　悦雄
日盛やなでしこ多き砂山を越ゆればやがて紺青の海
思ひ出づ月見草咲く丘越えて夜の逍遙（亡友をおもふ）
寂寞のまゝ窓戸を繰ればひえびえと霧流れ入る部屋の中かな

◇　緒方　一路
時雨はれて甍の光り照りそめばポプラに蟬のひとしきり鳴く
細々と片時雨降る夕まぐれにバカチの花の白く光りぬ
いか端に仄白き螢の光る見えてすがしき夏は早や立ちにけり

◇　中平　盛哲
村雨の蹤せし露のまたゝきにいと爽やかに夕風吹くも
愛し子の寢顔に浮ぶほゝゑみに吾もおのづとほゝ笑まれけり

◇　石井　潮花
殼わりて出でしまゝなる幼な蟬を手にせる吾子はほこり顔なり
とよもしつゝ吹き來る雨は向山のやまの手村を掻き昏くせり

◇　床島かさゝぎ
なびきつゝ庭に煙りしかやり火の陰上りもるゝ笑ひ聲かな
闇縫ひて飛び來し螢袋の上をかすめて遠く過ぎにけるかな

◇　山元　一
朝またき船出はさみし此の日頃霧の最中は島影も見えず
照りはゆる山端に風の立つ見えて發動船の音響く此の島浦に

◇　安藤　滴香
よべの雨あとなく晴れてそよ風にかすかにゆるるコスモスの花

◇　日根野　直雄
庭中の窪み窪みの雨水にほうせんか花散りては浮けり
掘川の水の面しろく光りたる見つつ一人夕山に居り
夕川のさざれ水の音さやけくし黒牛一つ渉りゆくなり

◇　正宗　歌郎
席題『石』『築山』
谷かけの片明りせる石の上に蛙さびしくうづくまり居り
夕されば此の築山の岩に來て星を數へぬ吾子ら膝に戯せ
さらさら清水流るゝ石の上に名も知らぬ鳥の尾をふりて居り

◇　床島　かさゝぎ
雨あがり小川の水のかさまして渡せる石橋見えずなりけり
新たなる庭に山石三つ四つ只木もなき山淋しかりけり

◇　安島　滴香
我が祖父の持上げしと聞く力石持つ人なきや苔むして居り
築山にわつかにさせる木影にて鶏一羽砂あびて居り

◇　森田　悦雄
君と我れかはるがはるに石をとり流づらに投げし遠き思ひ出

◇　緒方　一路
石壁の上に茂れるつたかつら月の光を淡く受け居り

◇　日根野　直雄
向つ山の石切小屋に人住みて赤布干せり生きの悲しも
人の影散ると見しまに石切場爆音高くとどろきにけり

湖南の窓（2）　松田黎光

U兄
少し舘の調子が惡いのを押して窓に湖南の豫定通り裡里まで來てしまひました、四五日滯在します
今更湖南旅行記でもありませんが消息かわりにぼつり〳〵とおたよりします
一體今年は雨が少くて農作物の植付は困難だとかなきましたがそれでもさすがに沿線の野々として涯しなく續いて田面は綠もどんなにかいゝだらうと思はれます
眞瓜や西瓜は豫想外の出來ださうで裡の辻々や木陰で少年や少女だちまでが立派な西瓜を籠山らつてゐます大きな西瓜を幾つも並べてその眞ん中に小さな少女がチョコンと座つてをるのを見て、いつか展覽で見ました深川彼讀氏の畫中小景といふ繪を思ひ出されて面白いと思ひました

殘暇居集

砧遠くなれば夜振り淋しみぬ　岳水
背の子はだか夜振り灯の風に唄ふ　帶士
夜振人の一ときさわぎ渡る鵜　殘暇
夜振やめてゐてみる醒石踏音　鶴山
山峽のしま分け行く夜振の火　漂々
河原に山分けにする夜振哉　竹堂
川狩の子が呼ぶ夜のこゑ　碧渺々
灘ばか澤山ある夜振のびくか　砂人
夜振すや顔見えぬ人の立話　菊道
しろ〳〵と浪見えてゐる夜の茂　信子

光州婦人句會（星羽報）

水馬水藻に憩ひ下りけり　露草女
水門の砂にまひゐる水馬　雪枝子
茶屋に一息八ッ潮見ゆ　政代女
翠池や月のぐさ水すまし　初智女
ゆるやかに弁流れて水馬　しぐれ
亂ぐいに拙や水すまし　かね女
遊子のなぶり居る水すまし　しげ女

本町句會（春峰報）

水馬田の面に吹ける海の風　信女
水の陰に馬洗ひけり水馬　かをる
湖辺やなべて泥ある馬洗　芸花
水にうつる雲の中の水馬　方子郎
立秋や皆まがりたる市の瓜　流東
捨鉢の商賣られて秋に入る　丈仙
あちらに船の長夜や揚花火　左人
走り穗の庭や今朝の秋　牛涎
揚花火輪の跡の明るかり　春峰

辰の句會（是仙報）

削氷我思白く觸るゝ哉　日想子
削り氷や外遊運の宵話　左人
門入りて又一棧や河鹿宿　壺秋
七夕の短冊ゆるゝ夜風かな　互泉
河鹿鳴く温泉宿の夜更かな　三州
日盛りに氷車の響かな　波山
七夕の流星知り人なかりけり　字外
この河鹿河鹿の里に聞けり　是仙

平凡吟社（寧邊、龍山報）

水泳や色黑々の見とゞめたり　破琴
水泳や八道遊ぶ天猫村　石村
松かげに歳月談し夜間より　梅月
水泳ぎ明日を約して別れ鳧　竹波
泳ぐ人蹴飛いて四つたり　玉葉砂
水練や高が見張る隣　一丈
水泳や林檎もくる小男せ　日下人
おさな兒は小川濁らし泳ぎ鳧　翹山

學界
◇庄司鶴仙氏（俳人）十一日出發湖南線へ十五日頃京城の豫定

華界
◇末日晃氏（歌人）元山より歸城
◇京城香音川會　十八日午後七時半より本町二丁目共會にて開催兼題『宿』三句（天民子選）（二十五日〆切堀天民子宛）會費三十錢

自動車時間表

會寧、琿春間（昭和三年九月改訂）

會寧發（但 琿源方面行）◎清津より一番列車ヲ受ケ

驛名		時刻
會寧發	正午	一二、〇〇
行營發	午後	一、〇〇
清溪發	同	一、三〇
鳳山發	同	一、四五
古乾原發	同	一、五五
中坪發	同	二、二五
金洞發	同	二、四五
[illegible]	同	三、〇五
[illegible]源發	同	三、三〇
[illegible]	同	三、四五
[illegible]	同	四、三〇
[illegible]川着	同	[illegible]

朱乙溫堡行

驛名	上り一番	上り二番
清津發	前 一一、〇〇	後 五、〇〇
羅南發	後 一二、〇〇	同 六、〇〇
輸城發	同 一二、三〇	同 六、[illegible]
生氣嶺發	同 一二、四〇	同 六、四〇
朱乙溫發	同 一二、五五	同 六、五〇
カネタ發	同 一、一〇	同 七、一〇
朱乙溫堡着	同 一、三〇	同 七、三〇

清津羅南行

驛名	下り一番	下り二番
朱乙溫堡發	前 八、三〇	後 四、三〇
カネタ發	同 八、五〇	同 四、五〇
朱乙溫發	同 九、〇〇	同 五、〇〇
生氣嶺發	同 九、一五	同 五、一五
輸城發	同 九、三五	同 五、三五
羅南發	同 一〇、〇〇	同 六、〇〇
清津着	同 一一、〇〇	同 七、〇〇

羅南、連津間

羅南發 前 九、〇〇 ／ 同 一〇、〇〇 ／ 同 一一、〇〇 ／ 午後 一、三〇 ／ 同 二、四〇 ／ 同 三、〇〇 ／ 同 四、〇〇 ／ 同 五、〇〇（連津發・清津發 各同）

清津、羅南間

清津發 羅南發 毎日午前八時ヨリ午後七時迄二時間毎（奇數時間 偶數時間）

會寧 織居自動車營業所 電話一四三番
羅南 織居自動車支部 電話五番
清津 織居自動車支部 電話二二番
輸城 織居自動車支部 電話二二番

大田 リンゴカステラ 忠南大田 中[illegible]

懷中 要藥 清心丹 セイシンタン
主成分 殺菌劑 健胃劑 固腸劑 興奮劑 清凉劑
效能本位
過酒食乘物人込等の不快胸痞嘔吐下痢時候アタリ等の豫防
常用すれば口中清涼氣分爽快
胃腸を强健にし食アタリ惡疫等に對する抵抗力を强大ならしむ
本舖 京城 高木與兵衛

豚鷄飼糧 安價多産養鷄用 安質肥満牛豚用
精麥米、飼料 京城府古市町 電本局四二番 澤浦精米所

醫學博士 古城醫院 京城明治町一丁目 電話本局二四一番
內科 小兒科 入院隨意 普通病及傳染病室 古城憲治

眼科專門 金井眼科醫院 京城若草町（新町通り終點） 電話若草町一五五六 ●入院隨意 ●日曜祭日 診察午前中

資本金 三百萬圓
京城府南大門通一丁目十四番地
株式會社 漢城銀行
電話光化門長七六〇番 振替口座京城二一〇五番
支店 京城東大門、同西大門、同南大門、同本町、水原、大田、大邱、釜山、開城、平壤、平壤大和町

にきびとり 美顏水
心ある家庭には是非常備せられたき皮膚衞生藥
(一)ニキビ、吹出物＝婦人は固より男子方でも、ニキビや吹出物の多いのは見よいものではございません、この藥は頑固なニキビや吹出物にも確な効能がありますので、御用を願はして居ります。
(二)蚤、蚊、南京虫＝その他蟲類のある虫にさゝれた時、この藥を附けますと、不愉快な痒さや痛さが止まり、さゝれた跡が腫物などになる事が御座いません。蚤や蚊で夜お子方のよいがる時など、この上ない重寶な事がおわかりになります。
(三)皮膚を美しくす＝斯ういふ藥ですから、常用すればニキビ吹出物を防ぐは勿論、皮膚は次第に磨きこんだ様に綺麗になり、顏の美しさを増しますので、心ある家庭に常備せられて居ります。

發賣元（東京・大阪） 桃谷順天館

八强の熱球唸る 中央豫選漸く近し
十五日から開戰す
府廳對電車課を劈頭に

わが社主催第五回全鮮野球爭覇戰中央豫選大會は本大會の期日も迫つたのでいよいよ來る十五日から京城運動場と龍山鐵道球場に分れて

擧行 することに決定した參加者は前年度優勝チーム（殖銀）を除き七チームに選しその顔ぶれは殖銀、京電、府廳、龍中倶樂部、專賣局、鐵道局京城工場、龍山鐵道局京城工場で、何れも大會を目前に連日猛練習に餘念ない所から察するに定めし當日は目ざましい戰ひを演じるであらうこれが抽籤は十三日午後五時から本社において京電（熊谷）府廳（內山）專賣局（池田）龍山（宮本）鐵道（鈴木）龍中（池田）京城工場（代理）の諸氏

參集 本社員立會のもとに行はれた結果左の如く決定した

第一回戰
京城運動場
十五日 午後一時開始
A、京城府廳對京電電車課
同日 午後四時開始
B、殖產銀行對京城專賣
龍山鐵道球場
十五日午後四時開始
C、龍中倶樂部對京城專賣支局
◇不戰一勝D、鐵道局京城工場
第二回戰
Bの勝者對D
Aの勝者對Cの勝者

一回戰の興味

右の抽籤によれば十五日午後一時からの府廳京電の試合は近來京電チームと一勝一敗であつたが黄金時代を現出した府廳軍と京電の分野たる戰鬪であ

試合で ついで午後四時からの殖銀京專の試合せに至つては戰前から全くの優勝戰と目され殖銀と、來襲した東大軍を相手に油の乗切つた京專と對抗で全く逆睹を許さない有樣である。又十五日午後四時からの龍山球場は龍中倶樂部と京城專賣同工場と戰で龍中倶樂部はすでに定評のある强チームであるがこれに對し新進專賣局が如何に奮戰するか專賣側の實力が未知數であるだけこの一戰に最も興味があるなどかく論じてみれば中央代表を選出するこの中央豫選こそ東大野球戰につぐ

興味の 中心で最初からファンの血と熱とをそゝらないでは置かぬであらう

出場七强のメンバー

出場チームのメンバー左の通り

龍中倶樂部チーム
マネジヤー 樋下三男
キヤプテン 島崎榮四郎
遊田力 山田 前川 川崎 島 小西
渡邊 永冨
上口 地戸 中村 宮崎 兒玉 長瀬 前川 大松 岩見 時田 渡邊 淵上 非口

京城府廳チーム
マネジヤー 多村捷太郎
キヤプテン 內山
投手 捕手 一壘 二壘 三壘 遊撃 左翼 中堅 右翼
手塚 尾木 松木 福永 小磯 大井手 寺館九 內山 上村 矢野 森
錦島 金貞禧 權谷

京城專賣支局チーム
マネジヤー 池田
キヤプテン 法
投手 李興鍾 木宮
捕手 趙乙顯
一壘 金貴南
二壘 沈相國
三壘 李泰俊 河內山
遊撃 金貴石
左翼 徐東燮
中堅 朱白筬
右翼 崔炳煥
補缺 山口、韓、金

殖銀チーム
マネジヤー 丸中 德三
キヤプテン 坂井森之助
川原 森 池內 上田 小野 鈴木 池田 中田
神谷 平迫 駒井 坂井 小林 武智 谷角 市村 那須 神田
投手 捕手 一壘 二壘 三壘 遊撃 左翼 中堅 右翼
補缺 森 林 高橋

京電チーム
マネジヤー 佐脇
キヤプテン 我部 岡
根內 西 小矢 香川 熊谷 吉野 長竹 加藤 神ノ川
久保 勝田 竹內
投手 捕手 一壘 二壘 三壘 遊撃 左翼 中堅 右翼
補缺 高橋、村方、川添、西山、今西、宮崎、岩田

京電電車課チーム
マネジヤー 木內國一郎
キヤプテン 姜世熙

龍山鐵道局京城工場チーム
マネジヤー 中 林
田下 岩松 木村 藤原 本山
原 杉岡 三丸 辻 藤田 佐伯 小林 山崎 松本 森
投手 捕手 一壘 二壘 三壘 遊撃 左翼 中堅 右翼

朴福大 鄭三元 金政燮 安金 安鎬 趙東 崔根 世龍 安健 許世文 洪毅均 升榮圭
投手 捕手 一壘 二壘 三壘 遊撃 左翼 中堅 右翼
補缺

一回 中央豫選の抽籤 一

朝鮮各所で饗餐を賜はる
御大典の當日に
有資格者は高等官以上

御即位禮および大嘗祭後大饗第一日の儀（十一月十六日）當日朝鮮においては京城では總督、京城以外は各道知事の下で饗饌を賜はることになつてゐるこの饗饌に招かれうる者は高等官同待遇者、從六位勳六等功六級以上の有位勳者、朝鮮貴族、朝鮮總督府中樞院參議、在職判任官二等以上同待遇者、府尹、郡守、島司、道評議員、府協議員、學校長、官公私立小學校長、普通學校長、各種事業功勞者等にして數萬人に達する模樣で、右各項に該當する者は十月十日までに各道知事經由總督あて屆出を要することになつてゐる、饗饌當日の服裝は男子にあつては大禮服、正裝（軍人）通常服（燕尾服、シルクハツト）禮裝（軍人）通常服（フロツクコート、山高帽）通常禮裝（軍人）にして婦人は中禮服（ローブデコルテー）通常服（ローブモンタント）袿袴、白襟紋付にして各宗派管長、門跡、寺院住職は右に相當する服裝である

賃銀引下を受諾す
英國の鐵道從業員

【ロンドン十二日發聯合】イギリス鐵道從業員賃銀二割五分引下げ協定は十二日鐵道聯盟組合において大多數で受諾され本協定はいよいよ關係各組合全部の受諾を了したこととなつた

ア氏の南阿飛行
ケープタウンに到着

【ケープタウン十二日發聯合】去る七月廿九日ロンドンを出發しケープタウンに向け往復飛行の途にある南阿飛行家のアルドウ氏は十二日ケープタウンに到着した

罹災民五萬 黄海道の旱魃
何とか救濟したいと 朴知事らが陳情

黄海道における本年の旱害は實に慘害にこのまゝ放任して置く時は由々しき問題となるので朴黄海道知事は八谷土木課長同伴十三日本府を訪問、關係當局に

面會 旱害民救濟につき陳情する所があつた、黄海道の水田面積は約十三萬二千町歩あるが七月十五日現在植付未濟の分は四萬町歩あり、植付終了の分も昨今の旱魃で枯死せんとする有樣で罹災民は不安に滿ちた日を送つてゐる八谷土木課長の語る所によると罹災民は約五萬人に達しこれ等の罹災民は地主から食糧を借りて秋の收穫期まで食べないでゐる者が多くそれが今年のような旱害だと地主は食糧を貸してくれぬので飢餓問題は早くも罹災民五萬の頭上にかかつてゐる、だから今日これを等閑に附しておいては由々しき社會問題となる恐れがあるので婦女子に對しては救恤金によつて食糧品を給し、勞働能力あるものには土木事業をおこして

救濟 するのが知事上城の主な目的である、土木事業中の主要なものは水利事業の促進、新義州、長淵間および延白海州間未成線の促進、地方費道改修をなす工事および河川改修をなすこと等があげられ、これ等工事による人夫賃約二百萬圓によつて罹災民の救助に當てんとしてゐる朴知事は總督、總監に縷々陳情しこれが遂行をはかる決心である

格闘の末逮捕す
中林洞の貴金屬荒し

京城府中林洞一〇五金銀細工商方に十日午後六時頃賊忍び入り貴金屬價格四百圓を盗み去つたが、西大門署では府內崇樹町一一七番地當時住所不定金泰鉉（二）の仕業と見込みをつけ搜査中西大門署員が十一日午前七時崇樂町において突きとめ格闘の末、逮捕したが贓品は悉く費消に押居してゐたと、餘罪ある見込み

向阪氏の略歴

向阪氏の原籍は滋賀縣犬上郡彦根町西馬場町五三番地で明治二年生れ明治廿七年駒大卒業、廿八年五月札幌農試助手、廿九年同場長、後愛知縣試驗場技手、卅一年同場長、後愛媛縣試驗場を經て卅八年四月勸業模範場技師、大正十二年三月十五日高等官二等に敍せられ、同時に退官、米の品種改良で謳はれし人格高潔の士である

思ひ悩める 理由があつたか
二三日前博士に會見を申込む
加藤模範農場長談

【水原電話】向阪氏の死が一度傳はるや各方面に非常なる衝動を與へてゐるが同氏が日頃高潔な人格者であつただけに死因は全く不明で氏と

「親交」 あつた人々の間においてすら合點がゆかぬほどとされてゐる記者（三城記者）は向阪氏が創立以來大正十二年頃まで勤務した水原勸業模範場に加藤茂苞場長を訪ね技師として務めた氏の訃をもたらせば『それは實ですか』と驚きながら左の如く語つた

實は三四日前向阪氏から突然手紙が來たので何氣なく開いて見ると一身上に關して相談したいことがあるから在宅かどうか…！と認めてあつたので私はいつでもゐる旨の返事を出して置いたがその後何ともいつてよこさないので實は

「心配」 してゐたのです一身上に關してとあるばかりでその相談がどんな性質のものか私には判りません、實においしい人物をなくしたものです

と語つたがこれを以つて推察するも、余程重大なる事のために煩悶し、氏が多年敬慕する加藤氏の胸に訴えて解決する意向であつたらしく、しかし遂に加藤氏と會はずしまいに死の道を選んだのは、それまでの苦しみへをひろがへして自分一個の胸に秘めて

「一切」 を謎として死すべく決心したものらしい

おかしいく

滑稽文學の第一人者佐々木邦氏は感心な富士九月號より連載小説「奇物變物」を發表した。全く腹の皮のよれる愉快な讀物だ。

朝鮮農業界の恩人
向阪技師自殺す
遺書もなく原因は不明
各方面から惜まる

【裡里特電】元水原勸業模範場技師の向阪幾三郎氏は十三日東津農場の自宅において縊首自殺をとげた同氏は米の向阪としてその令名をうたはれたる朝鮮農業界の恩人で大正十二年退官と共に全北に來たり、不二干拓地の干拓事業を大成し昨年勵して今尾耕地成績を設立し不二興業株式會社に入り同社の干拓事業に從事中であつた原因等目下不明である、因に氏の自殺は郡內米に思ひたつた事とて各方面から非常におしまれてゐる

人格は高潔 家庭は至極圓滿
業務上の意見の相違からか
澤村不二專務語る

向阪氏の訃をもたらして不二興業の澤村專務を訪へば氏はかく悲しんで語る

向阪氏 は周知の通り朝鮮農界には非常に盡力された方で、官途にあつても、會社にあつても一意專心、强い信念のもとに確かる忠實に働いてゐられたが、その人格に至つては實に神の如く高潔な人であつた、私の社には昨年三月頃までゐられたが、その後大阪の安部房太郎氏等の經營する東津農場に轉ぜられ專ら技術農事方面を擔當してゐられたやうで家庭には夫人との間に五人（？）の子供さんがあり非常に圓滿でした、原因なんか私等には判らないが右のやうに潔癖潔白な人であるから何か

業務上 の意見の相違等から純潔な氏は陷つた結果ではないかと思はれる、年は五十八九歳でせう朝鮮のため誠に惜しい人物を失ひました

（寫眞は不二興業在社時代向阪氏の田園に於ける作業姿）

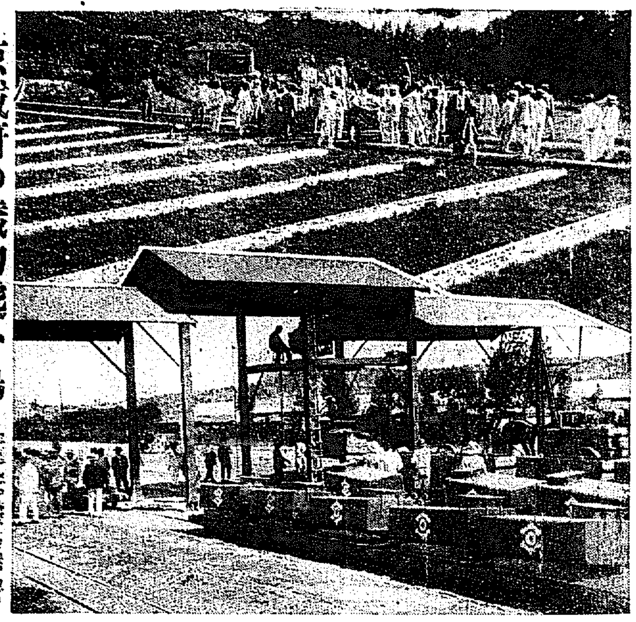

京城府の穢物處分場

京城府衛生課長は京城府吏員らと共に出張、府尹、土木課長、森本衛生課主事らに案內されて十三日午後三時から十四日午後の自動車に分乘して府の新設作業場たる東大門外の汚物處分場並に阿峴里糞尿處分場を視察した、汚物處分場は昌信洞の汚物焼却場と麻浦里の汚物處分場との二部分からなり前者の敷地は一千二百九十一坪で一日四百五十石處理三百五十萬、本府處三百萬の汚物を處理して一日四十萬のつみかへ能力ある起重機でつみかへ列車に運ぶのであるが後者は三千二百四十四坪の世界一の構ある施設をなしたものである

大典を控へ 虎疫追放の構へ
例年よりも早く 人夫に豫防注射

上海に眞性虎疫が發生したので內地にあつては號港時にして上海方面と船舶の交通頻繁な所の港灣作業夫二十余萬人に豫防注射を施行することになつた、朝鮮にあつては今の所、まだ何等の計畫もないが今年は御大典のため例年の豫防には特別な警戒を加へることになつてゐるので例年防疫に着手する以前に港灣人夫の豫防注射および消毒等を開始する模樣で目下上海の情報を待つてゐる

帽兒山を狙ふ 五百の馬賊
阿片栽培期を控へ また對岸に蠢動

鴨綠江上流沿岸の馬賊團は官憲の無力に乘じてなほ蠢動をつゞけてゐるが、馬賊團の總數は百十四、約一萬三千三百余に達してゐる、これらは對岸の通化、臨江、長白、安東各縣のみならず北滿東支沿線にまで蹂躙してゐて、大馬賊團は撫松地方における孫魁儀の一千、王松山および北山の五百で、安東長白兩縣のものは右の系統のものである、今は丁度阿片栽培期なので馬賊の蠢動がはじまつたもので、對岸の大馬賊團は良山好の約五百で帽兒山をうかゞふてゐる、これに對する安東の警備狀況は國內の動亂で兵の大部分を關內に移動せしめてゐるので臨時補充してゐるが馬賊同樣の兵なので馬賊時代が殆ど黙に近い、なほ東邊道管內の兵數は約四千、警察隊約五千、自衞團約一萬で討伐の築が一向揚がつてゐないと

ふけ

午後四時半から
東大對鐵道野球戰
京城運動場にて

料金 八十錢、五十錢、學生三十錢

主催 京城日報社

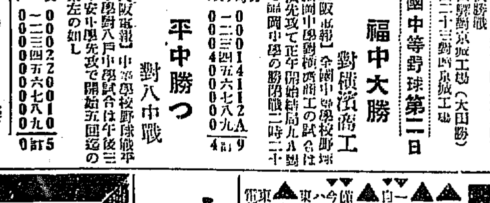

北野丸 船渠へ曳航
北海の衝突で大損傷

【ロンドン十二日發】北海グリムスビー沖でスカンヂナビア行き旅客船オトラント號と衝突大損傷をうけた北野丸は目下數隻の曳船の排水ポンプの活動により漸く沈沒を免れつゝ、ハンバー河口をハル市のドックにむけ曳航されつゝあるが永井森三郎は衝突の際重傷を負ふた

二千哩を飛翔す

【パース（オーストラリヤ）十二日發聯合】十一日サザンクロス號を操縦しメルボルンを發しパースに向け濠洲横斷飛行の途についた南太平洋横斷飛行の勇者キングスミス大尉ウルム氏はメルボルン、パース兩地間一九五〇マイルを廿三時間二十四分で飛行し無着陸飛行に成功した

五千人に豫防注射

本町警察署衛生係では消化器系傳染病の流行期に備へるため過般來腸チブスの豫防注射を行ひ、一般三千七百六十五名に施行したが新町遊廓組合六百八十二名更に城東組合三百四十四名はそれぞれ組合より自發的に豫防注射の施行を申出でたもので十三日には京城署により料理屋飲食店四十九名そば屋九十六名飲食店百五名に豫防注射を施した

沿線野球の戰跡
大田驛優勝

（夕刊一部既報）鐵道局主催全鮮沿線野球大會は例年の如く沿線各地の驛業を集め十一、十二日の兩日に渡り龍山鐵道球場に於て盛大に擧行された結果、大田驛チーム優勝鐵道沿線の覇權を握つた、戰績左の通り

第一回戰
平壤工場對大邱驛（仁川勝）
京城工場對裡里驛（龍山勝）
新義州驛對大田驛（大田勝）
仁川工場不戰一勝
第二回戰
仁川工場對京城工場（龍山勝）
京城工場對大田驛（大田勝）
決勝戰
大田驛對京城工場（大田勝）
大田二十三對四京城工場

全國中等野球第二日
9―4 福中大勝 對横濱商工

【大阪電報】全國中學校野球試合は福岡中學對横濱商工の試合は福中先攻で正午開始結局九A對四で福岡中學の勝。試合時間二時二十三分

	一	二	三	四	五	六	七	八	九	計
福岡	0	0	0	1	4	1	1	2	A	9
横濱(先)	0	0	0	4	0	0	0	0	0	4

5―0 平中勝つ 對八中戰

【大阪電報】中等學校野球戰平安中學對八戸中學試合は午後三時平安中學先攻で開始五回迄の結果左の如し

	一	二	三	四	五	六	七	八	九	計
平安	0	0	0	2	2	0	0	1	0	5
八戸	0	0	0	0	0	0	0	0	0	0

落し物 十一日京城グラウンドでガマ口一個を拾得した人があり、運動場事務所にあづけてありますから心當たりの方は事務所へお照會下さい。

川崎工場主川崎寬名儀本月十二日死去候ニ付謹告仕候
追テ來ル十五日葬儀執行ニ付休業仕候
昭和三年八月十三日
東京市芝區田町二丁目十八番地
鐵網製造川崎工場
那須章彌
外從業員一同

小兒科 一色病院
入院普通及傳染病室
京城本町二丁目 電本一一八四番

▲自動車通信教授の理想的獨學機關
▲講師は一粒撰內容は豐富講義は懇切
▲一番愉快で收入も多く何よりも新時代に適した職業は自動車運轉手
▲自宅に居て仕事をしながら試驗合格の力がつく本校發行の講義錄
▲短期卒業！正科一ヶ月 速成科一ヶ月 卒業
▲僅か一ヶ年十五錢の學費で今すぐ入學出來る本校獨特の通信教授
▲東京市神田區北神保町
▲自動車の參考書 公認 山田自動車學校
山田出版株式會社

自動車の通信教授

朝鮮窒素肥料株式會社指定旅館
赤田屋
咸南內湖驛前

麻雀莊移轉
謹告
今般設備擴張ノ爲メ左記ニ移轉ノ上支那人職工ヲ増員シ一層熱心ニ製作ニ從事致シマスカラ何卒倍舊ノ御引立ヲ願ヒマス
京城旭町一丁目一三一
（料亭白水ノ下、大師堂前）
麻雀莊京城製作所
電話本局三五二九番
（元所在地 京城花園町五九番地）
◎月賦販賣開始（五ヶ月拂） ◎運動賞品

輕快・親切!! タクシーは大陸
電本三〇〇八番
太平通二

小鳥 カナリヤ十姉妹洋鳥類 各種
京城明治町二丁目 牧野小鳥店 電本三五〇八番

專賣特許 金牌受領
りん病 世界一療法
酒も飲み、運動も勞働も止めずして僅か三日分でピミツ病は安全に根治し得らる（說明書進呈）特に治療上の御相談に應じます
大阪市東區北濱二ノ一 京城本町二の三一九 朝鮮の五二九
新富堂

特約店急募
セルロイド製
店飾用品各種
美術看板表札
無電本店西宮大阪成區四丁目 辰巳屋商店

色白くなる
色黒き方赤ら方アレ性ニキビソバカス日にやけた御方は三錢切手封入御申越下さい色白く美しくなる良藥を封書にて御知らせ致します
東京本郷區本郷二ノ五 久保とも子

京日案內
一行一回五十錢 一字百字以內 (廣告料)

金融 電話、商品券 公債、動產 擔保貸付（用途上）
電話本局三〇八番

女中入用
京城驛前 三重旅館
電本二八一番

恩給 年金の御相談は最も迅速に且確實に出來得る限り御便宜を計ります
京城櫻井小學校正門前 日□商會

貸間 賄付家庭的にお世話致します
新築にして閑靜
太平通二ノ六九（北米倉町通） 大□

店員 呉服小賣に經驗ある廿五才迄の青年家族の保證あるもの要す 履歷書と寫眞を添え
江原道春川 大和屋呉服店

公債 及債券高價買入
京城黄金町三若草町停留所際
電本二七六 佐野喜平次

恩給 立替は日歩安く手續は簡單で有利
電話四〇二番 小倉利八

貸家 京城驛前煉瓦三階建
列車 間口三間奧行六間
電本一八九七

恩給 年金證書 確實な方法で即時立替
京城若草町六番地 以上 和光社

黑燒 まむし 蛇 各種
京城太平通二丁目
電話光化門一八 小松商會

小説 明石將軍 (119)

白石實三作　多田毅三畫

嫉妬の涙

「何をかくさう、私は偵探長の姪です」

さう正面から名乘つて出たマロニロフの姪は、やがて泣きじやくりながら、不幸な身の境遇を打ちあけたのであつた。

偵探長の放蕩は、今もつて止まないのであつた。パリ、ロンドン、スキスと、明石や無政府黨の行く先々に出張しながら、到るところで、眼にあまるやうな放蕩ぶり。それを見聞するたびに、彼女は涙が溢えてならないのだつた。

彼女の心は、まつたく夫から離れてしまつた。どうかして、夫と別れたいと思つた。が、さうなると、今度は夫の方が嫉妬をはじめた。秘密と醜態を知つた姪を、どうして離さずにおいて、いはゞ生殺しの蛇をあつかふやうに、責めさいなまうといふのであつた。さうして涙が幾たび逃げ出さうとしても、すぐ捕まつて連れもどされたのであつた。

「ですけど、今度といふ今度は、私も決心をして、あの男の手を離れようと思ひますの」

彼女は涙ながらに、明石に訴へた。

「あの男のところを逃げ出すばかりでなく、私は讐敵に復讐しようと思ひますの…それには、私には味方がない、うらみを返す手段がない。明石さん、あなたを見込んで、それをおねがひいたします。どうぞ私をお助けくださいまし」

「といふと、どうすればよいのでせうか？」

「まづ、あなたの要求といふのを承はりませうか？」

「ほかでもありません、私は、露探の秘密をすつかりあなたに打ちあけます。ですから、私をロシアへ返してください」

「あのお話は、露探組織です、[illegible]」

明石は、また眼をあげて向うを見た。同時に、向うの青年が眼をふつた。明石は、急に言葉を代へて、

つまり旅費をあなたに提供すればよいのでせう？」

いひながら明石は、そつと向ふを見た。と、人氣のないカッフェへ、いつのまにあらはれたか、一人の青年紳士が、あちら向きになつて、腰かけてゐた。

それが、皿のものを喰べるらしく前くゞみになると共に、明石は言つた。

「よろしい、お金はいくらでも差上げませう―その代り、あなたの手で得られた情報はお知らせください」

何も彼も知られた今、明石は、さういふよりほかはなかつた。

「では、いづれあなたのホテルへお伺ひいたしますわ」

「私のホテルへ？」

「いや、ですが、私のホテルでなくてもよいでせう。いや、よそでお眼にかゝることにいたしませう」

「えゝ、それでも結構ですわ」

女は時計を取出して見ると共に急にそわ〳〵しだして、

「ぢや、いづれ御面會の打合せは私からお手紙で申しあげますわ」

さういつて、女は席を立つたが

「明石さん、武器買入れのことも、あなたはすつかり計略にかゝつてをりますよ。お氣をおつけなさい。ではいづれ……」

女は、ぷいとカッフェを出て行つた。

入れちがひに、明石のところへつか〳〵と來た青年紳士。

「明石、あれは誰だよ―誰に、露探長を嗅ぎつて來たんだ―」

「さうかシリヤス、俺もちよつと面喰つたよ」

「さうだらう、ハムブルグのホテルに露探のゐたことなどは、俺もちよつと初耳で、びくりとしたよ。露探め君の隣の室で鍵穴から、毎日君の動靜を研究してゐたんだね。だがあの女もかあいさうに、とんだ嫉妬を受けたよ」

「嫉妬つて、どう？」

「でも、俺は今朝から尾行されてゐる。俺のゐるカッフェから、あの女は出て行つたからな、かあいさうにとんだことになつたよ」

マラリア特効丸

効能確實ニシテ實驗ヲ證セル
販賣店各地藥店ニアリ
本舗 京城府西大門町二ノ八八 Ⓗ林藥房

圍碁新局（完）

日本棋院審査會評

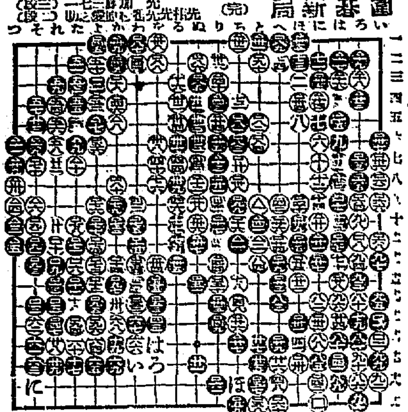

先 三段 加藤　一七 三段

黑五（三）は五四に打てば普通の當りである。白一六三に狙んで[illegible]。白（一六）は此の場合六六に頂けば白ろと打つて黑の選手を試みるのである。[illegible]白十五は[illegible]打つて居るがよい。[illegible]其時黑六七ならば白は黑六八、白六九と打つて[illegible]。[illegible]面白くない。此れは六三に[illegible]手を抜い[illegible]

新らしい出版物

▼藝術論（八月號）○朝樹社同人の編輯に依り近來益々その内容充實、特別記事として[illegible]に就いて森田、湯山、小池の諸士が筆を執り口繪、その『チヤーレス四世とその家族』を原色版ではさみ寫眞版十數葉があり、論壇として田邊至藤井浩、吉林芳安、田邊保の諸氏論に油谷、齋藤、大久保の諸氏が執筆してゐる（東京淀橋上駒込八十九共社 七十錢）

▲川柳人（八月）井上劍花坊主宰（東京市外杉並町馬橋原五四七柳樽寺川柳社三十五錢）▲有閑（八）俳誌（平壤橋口二〇有閑吟社 二十錢）

▲中央佛教（月）主要記事には寺田彌吉氏『マルクス哲學批判』、福生成丸氏『マルキシズム誤謬指摘序論』、老松明次氏『マルキシズムへの緒』、批判語指南』秋野孝道、前田慧雲氏の講時、淺野研眞氏の講座『マルクス及マルクス主義』、其他修法勸行の先進の研究、闘經修多數收錄（東京市牛込區矢來町五七共社三十五錢）

けふの新刊（十日）（發務局圖書課）

▲教育時論（一五五三號）石川謙氏『三輪執齊の事』校論について』其他（東京市麴町區三番町六三開發社十八錢）

▲邦文の部 ▲京畿道警察報（第八四號）京畿道警察部▲協會報（創刊號）全朝鮮自動車協會▲朝鮮新生（第三號）京城新生會▲仁取商報（第一〇號）仁友會▲株式時報（第一一九號）京取市場仲買人組合▲同（第一一九號）同▲朝鮮內報（第九三八號）帝國興信所京城支所▲松山商報（第八號）京城松山主計商店▲京城藥報（一九八號）京城藥報社▲わか葉（第一五號）慶尚北道教育會▲忠北教育（第一號）忠淸北道教育會▲全羅南道警察報（第三〇號）全羅南道警察部▲同號外▲無盡貨車報（第二號）釜山貨車社▲群山商報發行所▲群山組合通信（第二七號）群山組合通信發行所▲同（第二八號）同上▲平安南道報（號外）平安南道▲平安北道報（第一六〇號）平安北道▲同、附錄同上

▲諺文の部 商山金氏世譜 商山金氏大同譜所

（十一日）

▲邦文の部 ▲仁取商報仁友會▲株式時報京取市仲買人組合▲朝鮮商工新報京城支所▲朝鮮金融興信所釜山支所▲大日本興信所釜山支所▲群山商報群山商報發行所▲群山組合通信群山組合通信發行所▲平安南道報平安南道

▲諺文の部 ▲四體千字文永昌書館▲咸安趙氏派譜咸安趙氏派譜所以上

讀者らん

▲近來地方へ京城放送局試と稱し放送極まるラヂオ器購入を勸誘する者あり以して局員なるや放送局の御說明を乞ふ（讀者七十四生）

▲龍山鐵道病院の某醫院の見習さん所の人の噂をするより自分の娘さんに注意しなさい（SO）

▲八月十二日受驗生猿鄕方達が有る御座いますが小生は昭和二年十二月の試驗の成部分に合格し雖き記事あり一寸研究したいと思ひ投書したのですが御知人で御ぢちの方があれば御世話下さらないでせうか（竹下生）

▲櫻井町一丁目〇〇の主人は片輪者である信心の爲京都に上京中その妻と貯金は行方不明離城してその日の生活に困難の狀況妻と貯金を取つた奴は本町邊りで知らぬ顏ひつぱたいてやりたい（同情生）

▲八月十一日夜十二時過ぎ（一時まで）鄰家の留守宅から盛んに蓄音機が鳴り出す近所迷惑だが自分の家の來客まで（YT生）

▲都市に御心當たりの方は御手數ながら本紙まで

▲八月十一日午後十二時頃朝鮮大門通りで迷子の犬を拾ひ置きました御心當りの方は本社まで（鹿兒島縣人）

▲元山より少年愛用の腕時計（鹿兒島）

を同好の士にお讓り致したし御希望の方は本紙まで（再拜生）

▲朝鮮馬鹿人會事務所に若くは東北鄕人會所知りたしお知りの方は本紙までお知らせ下さい（鈴木）

喜樂館

十四日（火曜日）ヨリ
日活大作三大名篇大會
時代劇　獅子吼　全十卷
監督　久米顯、尾上華丈
河部五郎、尾上多見太郎、川上良子主演
現代劇　日活海軍省後援特作品
監督　阿部豊
日本海軍大佐　伊佐古田本間補助
▲山本嘉次郎・宮川浩之主演
久米子、鳥村 [illegible]
日活太素時代映畫
▲銀の蠱蝠　六卷
[illegible]

浪花館

八月十三日ヨリ
浪界之革命兒
廣澤曉風　一行
『浪速と川演者』加藤太郎（京山）
『天慶物語』中川武兵衛
曾我物語　伊東延二郎
[illegible]

東亞倶樂部

東亞キネマ京都撮影所作品
十三日より演員謝恩紀念超特作品大公開
時代劇　天草島原慘劇　十卷
東亞キネマ京都撮影所作品
尾上松之助主演
嵐寛壽郎、團徳麿主演
[illegible]

世界第一地上の楽園に住む人々……
ワーナー社創立以來の傑作
世界的史劇　ドン・ファン　十二卷
世界全婦人の憧憬の的たる彼が一週、ヨンバリモアの主演、正に最大映畫映の中に一生の代の名技、何人も見逃せぬ映畫、女性に對する一ジ白眉何人も見逃せぬ映畫、紳士淑女に對する熱渦の御推奨せる名篇はこれ、女性の來つて本篇を觀よ！見よ！觀よ！心に動く最も低料金に付午后九時以降の半額は致しません

水野十郎左衛門　十卷
市川右太衛門主演
中村吉松、高松錦之助、伊丹德美、ド村政子、男見水野十郎、日本の意氣や富士映畫の新解決[illegible]如何なる

大正館

八日より超特別大興行
感激室に熱球！大松竹のホームラン
蒲田スタヂオ特作品　大特作　踊れ若者　七卷
小櫻葉子、渡邊篤主演
若美多喜子、清水宏監督作品
蒲田スタヂオ超特モダン映畫
デイ理想劇
[illegible]

時代　仇討往來
監督 吉野二郎　原作 [illegible]
時代映畫　馬鹿らしき哉
日活會社時代劇部超弩級特作品
[illegible]

京龍館

十二日日曜日より上映
日活會社現代劇部特作品
原作 山本嘉次郎 監督 [illegible]
日活會社時代劇部作品
時代劇　無鐵砲時代
原作 [illegible] 監督 吉[illegible]
尾上華丈、德川良子
影法師　全十五卷
江戸捕物帖第一篇
原作 [illegible] 監督 二川文太郎
二十錢均一公開

中央館

マキノ社
三日より三日間短期均一公開
超特作大雄篇
怪騎手　全六卷
マキノキネマ不巧の大雄篇
ジャック・ホルト氏主演
ゼーン・グレー氏原作

だまされるな
素人で出來る淋病の檢査法
新發見の種々の手段

淋病には新發見の注射藥だとか療法だとかあるがそんな療法はまだ醫學界では認められて居ないのだから注意せねばならぬ。まづその藥効を知るのは小便の檢査である。朝起きたての小便をコップに取つて見ると、小水の中に白い糸屑樣のものや細いゴミの樣なもの（淋菌）が浮いたり沈んだりして居る。藥を服んでも注射してもそれが取れない樣では藥効はないのである。商會の藥を服用すれば其日からそれが「淋菌」目に見えて減じるこれが何より藥劑の有効を立證するのである。

りん病
請合藥 八日分 八圓、四圓

商會の藥劑は日本で初めて出來た下圖の最新式の電氣工場で製造した良劑である商會の淋病主藥は治淋內服藥として、梅毒主藥は驅梅內服藥として、醫學上最も有効と確定し

帝國醫科大學病院
歐米醫科大學病院
等にて賞揚配劑せられつゝあり、尚內務省衞生試驗所の封緘せる優良藥を配劑せる事を保證す

若し前述の證言に違へる事を發見せる時は分析料百圓進呈す

ばい毒
請合藥 八日分 四圓、三圓

梅毒、ヨコネは切らずに、カンソ其他梅毒に原因する病氣なら服用直に効果顯る。

●淋病梅毒であらゆる治療をなすも効なき患者は一度有田ドラッグ専賣所にて相談あれ、打捨て置けば病毒は子孫に遺傳し一家を破滅するに至るのである

日本で初めて出來た最新式電氣製藥工場

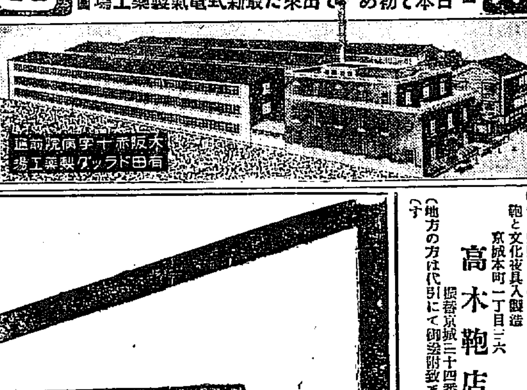

大阪赤十字病院前通
有田ドラッグ製藥工場

ニセ藥
を賣る者あり

藥箱に
本舖 大阪內本町二
發賣元 大阪心齋橋南詰 東京日本橋通四
『有田ドラッグ』
『有田音松鑑製』
この文字無きものはニセ物なり

有田ドラッグ 專賣所所在地

◉ 朝鮮
京城 南大門三 黃金町 練兵町
釜山 辨天町
仁川 宮町
大田 春日町一
群山 東榮町
全州 高砂町
木浦 榮町
麗水 港町
大邱 弓町
浦項 本町
馬山 京町
光州 本町
兼二浦 本町
鎭南浦 三和町
平壤 局前
新義州 常盤町
元山 本町二
咸興 本町二
羅南 生駒町

◉ 滿洲
大連 磐城町
旅順 敦賀町
鞍山 赤城町
遼陽 東洋町
奉天 紅梅町
撫順 東六條町
鐵嶺 敷島町
開原 新市街
四平街
長春 祝町二
營口 永世町
哈爾賓 傳家甸

◉ 民國
北京 前門外
天津 北旭街
上海 鴨綠路
漢口 日本租界
香港 仔利東街
汕頭 怡安街

大阪ホシ
値下斷行!!
一、茶ズック 三枚入 四、〇〇
一、茶ズック 四枚入 四、五〇
一、茶ズック 五枚入 五、五〇
一、麻ズック 三枚入 四、〇〇
一、麻ズック 四枚入 四、五〇
一、麻ズック 五枚入 五、〇〇
一、麻ズック 六枚入 六、五〇

文化夜具入
平壤の御愛顧に報ゆる爲當分右の特價に勉強仕り候
鞄と文化夜具入製造
京城本町一丁目三六
高木鞄店
振替京城三十四番
（地方の方は代引にて御發送致します）

皮膚科
淋疾
黴毒
生殖器障害
京城明治町一丁目浪花館東
塩井医院
電話本局三〇七番
診察時間 午前八時―午後六時

風味絶佳 金剛サイダー
清涼飲料 カスミシトロン

京城本町一
朝鮮飲料合資會社
電話六六八番

商標
商標專門の會社で出來る
ライオン齒磨
此齒磨をお使ひになるのは最もすぐれた最も確實な『齒の健康法』です。

朝鮮郵船（定期航路）

○金剛山探勝 航路開始
自五月十六日至十月十五日 咸北丸 就航
元山發 每日午前九時
長箭着 每日午後二時半
長箭發 每日午後三時半
元山着 每日午後九時

●濟州島發 六月三〇日 新興丸
西鮮各港經由博多行（博多行）
●釜山丸 八月二九日 北鮮各港經由博多行 雄基發

○仁川出帆（代理店內國通運支店）
東京行 佐賀丸 八月一八日
大阪行 常昭丸 八月一七日
長崎三角行 羅南丸 八月二四日
鹿兒島行 昌原丸 八月二一日
木浦行 盛德丸 八月一六日
海州行 櫻井丸 八月一四日
瓦濟行 丸 八月一五日
鎭南浦行 [illegible] 八月二二日
大連營口行 晉寧丸 八月二三日
釜山上海行 平安丸 八月二八日
鎭南浦大連行 咸南丸 八月一八日

○木浦出帆（代理店山野回漕店）
東京行 佐賀丸 八月二〇日
大阪行 常昭丸 八月一九日
濟州島行 興進丸 八月一六日
多島海行 慶興丸 八月二一日
仁川行 昌原丸 八月一六日
釜山上海行 平安丸 九月二〇日

○釜山出帆（取扱店大池回漕部）
東京西鮮行 佐賀丸 八月二二日
東京北鮮行 丸 八月
大阪西鮮行 常昭丸 八月二一日
大阪北鮮行 春川丸 八月一五日
長崎三角行 羅南丸 八月二七日
鹿兒島行
大阪線（釜山行）咸興丸 八月二九日
北鮮行 春川丸 八月二四日
浦鹽行 之浦丸 八月二〇日
上海行 平安丸 八月一五日
濟州島行 慶城丸 八月一六日

○元山出帆（代理內國通運支店）
東京行 清津丸 八月一八日
大阪行 櫻島丸 八月一八日
東京西鮮行 [illegible]
元山清津行 新興丸 八月一五日
雄基行 京畿丸 八月一七日
浦鹽行 咸鏡丸 八月二八日
宇品大阪行 立神丸 八月二一日
清津直行 光濟丸 八月一五日
元山清津行 白頭山丸 八月二七日

嶋谷汽船仁川出帆

○寄港地 天津、大連、鎭南浦、仁川、群山、木浦、釜山、浦項、浦、寄津、鎭海、新鎭海、敦賀、伏木、新潟（臨時）函館、小樽、大泊、伏木、函館、釧路、眞岡、根室
○各船共總噸數二千噸以上ノ優秀船ニシテ無線電信裝置アリ
大連天津直行（大連汽船天津航路發）

仁川發
△鮮海丸 八月八日 未明
△長成丸 八月十三日 未明
△大成丸 八月廿二日
裏日本北海道 樺太行（群山 木浦 經由）
代理店 三和町 日鮮海運出張所

鎭南浦發
△長成丸 八月十三日 午後
△大成丸 八月廿六日 午後
△鮮海丸 八月 日 午後
△平安丸 八月 日 午後
代理店本町四 日鮮海運株式會社

仁川發
△群海丸 八月三日 午後
△大成丸 八月廿八日 午後
△長成丸 八月十五日 午後
○各船共三千噸級優秀客船ニシテ無電裝置アリ
嶋谷汽船株式會社出張所
仁川代理店本町四ノ二 日鮮海運株式會社
京城代理店 國際運輸株式會社支店
鎭南浦代理店 日鮮海運出張所

森信汽船仁川出帆

▲江華島行（毎日出帆）
▲延安行（隔日出帆）
▲瑞津行（月九回出帆）
▲瑞山行（月六回出帆）
▲富里飛行（隔日出帆）
▲牙山行（隔日出帆）
各沿岸行帆船貨物取扱 本社陸運部
森信汽船株式會社 仁川府
電話一六三番

仁川出帆

尼ヶ崎汽船部
群山、木浦、阪神 八月一九日
秀吉丸
伏見丸 群山、木浦、阪神 八月 日
百福丸 群山、木浦、阪神 八月 日
群山、木浦、阪神 八月十六日
赤城丸
[illegible] 八月十三日
尼ヶ崎汽船部岡崎汽船部代理店
高杉回漕部
仁川海岸町（電話五九番）

大阪商船株式會社

●關門神戸大阪行（群山木浦經由）
大信丸 八月廿五日
信州丸 八月十四日
州丸 八月十八日
東丸 八月二十日
△鯛山、濟州島 八月 日
△名古屋、清水、東京 八月廿二日
△甲子、川 八月 日
△四日市 八月 日
●大連 八月廿八日前十時
●長崎、鹿兒島、三角行 八月十四日
東、丸 八月 日
元山出帆
河、南丸 八月三十日
釜山、門司、宇品、神戸、大阪 八月十六日
●京城、朝鮮郵船株式會社
[illegible]

內地各港出帆主要航路

●歐洲行每月一回●南米行毎月一回●北米行每月二回●豪州行毎月一回●南洋行每月一回●印度行毎月一回●甲谷陀行毎月一回●孟買行毎月一回●大連航路（每月一回）

大阪商船株式會社仁川支店
京城代理店 國際運輸株式會社支店
電話二〇七、一五九七番
仁川本町 一畑組
仁川港町六 電話四二番 吉田組支店
[illegible]

仁川出帆
山下汽船
川崎汽船
[illegible]
協同海運會社

定期航路
仁川汽船出帆
海州線 隔日出帆
仙掌線 隔日出帆
延安線 隔日出帆
舊島線 每月十回直行
甕津線 每月八回
德積線 每月五回
信島線 每月八回
靈興線 每月八回
各沿岸行帆船貨物取扱 陸運部
仁川汽船株式會社
仁川港町七丁目